EL DIARIO PALENTINO

N.º REFUNDIDO 7.092

Fundado en 1882 y 1890

TELEFONOS
1353 REDACCIÓN
1526 IMPRENTA
2006 ADMINISTRACIÓN

EL DIA DE PALENCIA

Depósit Legal P—2—1958

(Franqueo concertado)

DIRECCIONES
DIRECCIÓN Y TALLERES: MAYOR, 99
APARTADO DE CORREOS, 17

VIERNES 8 NOVIEMBRE 1963

EDICION MADRUGADA
1'50 ptas.

A partir de primero de Enero próximo se llevará a la práctica el Plan de Desarrollo Económico

Su objetivo es elevar el nivel de vida de los españoles

El Consejo de Economía Nacional emitió su dictamen

En el Palacio de El Pardo, los presidentes de las comisiones del Plan de Desarrollo, al frente de los cuales figuraba su presidente, han presentado al Jefe del Estado los primeros ejemplares de dicho proyecto. En la foto, el Comisario Dr. López Rodó, entregando al Generalísimo Franco los ejemplares del citado Plan (Foto Fiel)

Madrid, 7.—El plan de desarrollo económico ha quedado ultimado, para ser llevado a la práctica, el 1 de enero próximo. Ayer, ha sido entregado al Jefe del Estado.

Se trata de un plan de inversiones, ajustes y estímulos económicos, que persiguen el objetivo de elevar el nivel de vida del pueblo español en los próximos cuatro años. Un total de 355.000 millones de pesetas (6.000 millones de dólares), serán invertidos en el mismo, principalmente en obras públicas, transportes, vivienda, enseñanza, agricultura.

El Gobierno español ha ajustado, ya su próximo presupuesto a la línea general del plan de desarrollo, así los ministerios que experimentan mayor subida en las inversiones son precisamente los de Obras Públicas, Educación Nacional y Agricultura. Por el contrario, los Ministerios militares —Ejército, Marina y Aire— permanecen prácticamente sin aumento alguno. Con motivo de la entrega de despachos a oficiales del Estado Mayor, el vicepresidente del Gobierno y el ministro del Ejército, anunciaron una reorganización del mismo, que prevé la reducción de efectivos.

En cuanto a la financiación del mismo, se hará de manera mixta por cuenta del Estado y de la iniciativa privada. Simultáneamente, España cuenta con préstamos del exterior, especialmente del Banco de Exportación e Importación (para últimos de este mes se espera un importante préstamo de Francia).—Cifra.

EL CONSEJO DE ECONOMIA EMITE SU INFORME

Madrid, 7. — Bajo la presidencia del Ministro don Pedro Gual Villalbí, se reunió el Consejo de Economía Nacional en la tarde de hoy. El Consejo emitió su dictamen sobre el proyecto del plan de desarrollo económico, enviado por la presidencia del Gobierno.—Cifra.

Nuevo Obispo de Loja (Ecuador)

Ha sido nombrado el canónigo don Luis Alfonso Crespo

Ciudad del Vaticano, 7. — Su Santidad el Papa ha nombrado al canónico Luis Alfonso Crespo, Obispo de Loja (El Ecuador).

El doctor Crespo era vicario capitular de la sede episcopal de Loja.—Efe.

Balance de las víctimas del golpe de Estado en Vietnam

Treinta y tres muertos y 225 heridos

Saigón, 7. — Treinta y tres muertos y doscientos treinta y cinco heridos es el balance oficial de las víctimas del golpe de Estado.

De las víctimas, nueve pertenecían a las fuerzas revolucionarias, cuatro a las de Diem y veinte entre la población civil.—Efe.

Después del alto el fuego en la frontera marroquí-argelina

Rabat pide que se aceleren los trámites para la conferencia de ADDIS ABEBA

¿OBEDECE EL EJERCITO ARGELINO ORDENES DE EL CAIRO?

Rabat, 7.—(Por el corresponsal de la Agencia Efe, Manuel Cruz).

El continente africano demostrará en el caso de conflicto fronterizo argelino-marroquí, hasta dónde llega su madurez y autoridad, cuando se reuna en Addis Abeba, la conferencia de ministros de Asuntos Exteriores de la organización de la unidad africana. En este sentido se hacen diversos comentarios en los medios oficiosos de Rabat, donde se manifiesta gran interés por la conferencia que ha de celebrarse dentro de dos semanas lo más tarde.

Marruecos ha pedido, que se aceleren los trámites de esta reunión, que en un principio había sido pedida por Argelia, cuando todavía no se había llegado al acuerdo de Bamako. Mientras que en Argelia parece que este interés se ha apagado, en Rabat se estima que debe celebrarse cuanto antes. Recordemos que la posición de Marruecos se ha reforzado, ante los ataques argelinos al oasis de Figuig, que quizá ponen al descubierto que Ben Bella no lo es todo en Argelia.

El ministro senegalés de Asuntos Exteriores, que ha sido nombrado presidente de tal conferencia, después de entrevistarse en Argel con Ben Bella y tomar nota de la postura argelina, fue recibido en Rabat por Hassan II y de nuevo ayer tarde por Ahmed Balafrej. Hoy saldrá para París, donde también se pondrá en contacto con los embajadores africanos. De un punto primordial depende que la reunión de la OUA sea un éxito y pueda fijar la responsabilidad de una agresión armada sin apasionamientos y partidismos en esta grave situación.

En el día de ayer, Taibi Behima, representante de Marruecos ante las Naciones Unidas, mostrando un mapa francés a los periodistas, indicó que Hassi Beida y Tinyub, se encuentran a 50 kilómetros en el interior de las fronteras delimitadas entonces por las autoridades francesas, y que, por tanto, la agresión había partido de Argelia al ocupar tales puntos. Se recordará que los citados pozos eran ocupados por fuerzas auxiliares marroquíes cuando las tropas del A. N. P. llegaron inesperadamente tras los acuerdos de Uxda, del cuatro de octubre pasado. Así, pues, para Marruecos el asunto no tiene otro cariz que reconocer la culpabilidad argelina, en el conflicto que ha causado un número de muertos aún no determinado, pero sin duda bastante elevado. Se ha hecho observar en los medios informados, que Argelia se encuentra más dividida, que nunca después del conflicto.

SAIGON

17 heridos por granadas de mano

Fueron arrojadas por elementos terroristas en el centro de la ciudad

SAIGON.—Después de los últimos sucesos en el Vietnam del Sur y de la muerte del Presidente, ha sido nombrado Nguyen Ngoc-Tho para presidir el Gobierno provisional. En la foto, el nuevo Presidente sud-vietnamita.—(Foto Europa Press)

Saigón, 7. — Diecisiete personas han resultado heridas, cuando elementos terroristas arrojaron tres granadas de mano en el centro de Saigón, informa la Policía.

Según la Policía, las víctimas resultaron heridas en dos incidentes por separado.

En uno, un joven, que circulaba en una motocicleta, arrojó una granada en una calle próxima a los muelles de Saigón. Resultaron heridas catorce personas.

Más tarde, dos individuos que circulaban en una «Scooter», arrojaron granadas frente a las oficinas del Gobierno. Resultaron heridas tres personas.

La Policía cree que se trata de agentes del Vietcong.—Efe.

DECLARACIONES DEL MINISTRO SUDVIETNAMITA DE SEGURIDAD PUBLICA

Saigón (Vietnam del Sur), 7. — «Todos los generales habrían sido detenidos si se hubiese retrasado solamente un día el golpe de Estado», ha declarado hoy el ministro sudvietnamita de Seguridad Pública, general Ton That Dinh, en una Conferencia de Prensa en la que ha glosado toda la evolución del régimen del asesinado presidente Ngo Dinh Diem, quien según el ministro, incumplió todas las promesas que hizo a los militares acerca de cambios y reformas, especialmente la de apartar de la política a su hermano Nhu y a la esposa de éste.

El general Ton That Dinh ha añadido a los periodistas que el Consejo Militar Supremo, formado por todos los generales del Ejército vietnamita, presentó el 4 de septiembre pasado una moción pidiendo al antiguo presidente Diem la libertad de los estudiantes y budistas detenidos.

«Por ello, ha concluído el ministro de Seguridad Pública, la familia del ex-presidente proyectaba deshacerse de todos los altos oficiales del Ejército».—Efe.

JUBILO EN LA MINA "MATHILDE", DE PEINE - LENGEDE

Son rescatados los once mineros sepultados

Permanecieron catorce días en el fondo de la mina

Peine-Lengede (Alemania Occidental), 7.—La enorme perforadora para tratar de poner a salvo a los once mineros sepultados en la mina «Mathilde» ha alcanzado ya la cámara, donde se encuentran los once hombres.

La perforación total del «túnel» fue alcanzada a las 6.40 de la mañana (hora española).

El agujero, que atraviesa de parte a parte el terreno que separa a los mineros de la superficie, tendrá que ser ahora agrandado, para instalar la tubería, por la cual se procederá a la extracción de los once mineros.

En el momento de terminar la perforación cayeron algunas rocas, pero ninguno de los mineros resultó herido.

Los once mineros, al ver perforado el «techo» de su cámara, prorrumpieron en gritos de júbilo.

Su primera reacción, escuchada en la superficie, fue un acalorado grito de júbilo, seguido de toses, suponiéndose que al perforar, el taladro, provocó una nube de polvo.—Efe.

LA PERFORACION

Lengede (Alemania Occidental), 7. —Los miembros del equipo de perforación que ha conseguido llegar al subterráneo donde se encuentran atrapados los once mineros supervivientes, afirman que se trata de un «segundo milagro» en el rescate de supervivientes en la mina Mathilde».

Parece ser que la perforadora gigante ha conseguido abrir un boquete en la bóveda de la casa subterránea donde se hallan once hombres en la cota «menos 55.90 metros» y no en la cota menos 57, como se creyó en un principio.

La altura de esta cavidad alcanza los seis metros. Las indicaciones suministradas esta mañana por los once supervivientes, por medio del teléfono, han sido muy útiles, ya que, por ellas, se ha evitado que se produjera un hundimiento si se hubiera continuado la perforación a la velocidad que se estaba haciendo.

Los técnicos consideran que los once hombres atrapados han cometido un error al describir la forma de la cavidad donde se encuentran. El diseño de la bóveda, que han enviado a los equipos de salvamento, debe tener un error de unos 180 grados, por cuya razón se ha conseguido perforar la misma con cierta antelación.

Se informa que el estado de salud de los once hombres ha mejorado considerablemente y su moral es muy alta. Por otra parte, el aire fresco que llega desde la superficie, después de la perforación, está jugando también un gran papel, ya que la atmósfera en la cámara donde se encuentran era casi insoportable debido al hedor producido al corromperse las aguas de la inundación.

El gerente de la mina, Rudolf Stein, ha declarado que estos momentos son los más críticos, por lo que

(Continúa en sexta página)

Un taxista, millonario por las quinielas

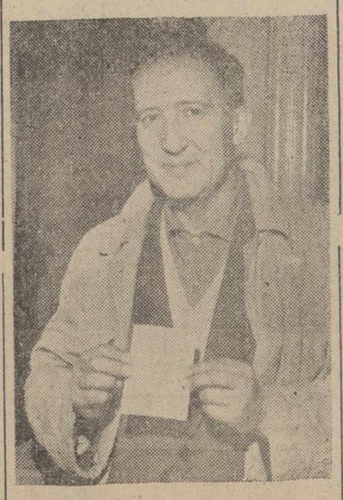

MADRID.—Manuel Albuixech, taxista madrileño que se ha convertido en millonario gracias a las quinielas futbolísticas. Manuel jugaba dos boletos, ocho pesetas, habiéndole correspondido 1.300.000 pesetas. En la foto, el afortunado poseedor de los catorce aciertos con las quinielas.—(Foto Europa Press)

SANTO DOMINGO

Todos los bienes de la familia Trujillo han sido confiscados

Santo Domingo, 7. — Todos los bienes de la familia Trujillo, han sido confiscados definitivamente, hasta los parientes en cuarto grado en línea directa, o tercer grado, para los colaterales, de acuerdo con las condiciones de una ley promulgada el miércoles en Santo Domingo, por el Triunvirato que rige el país.

Se prevé por otra parte, que toda transferencia de bienes efectuada por las personas a quien comprenda la ley, será considerada ficticia, y, por tanto nula.

Se pone de relieve, que el Estado dominicano, se hará cargo, definitivamente, de todos los bienes confiscados.—Efe.

CONFERENCIA DE PARLAMENTARIOS DE LA ORGANIZACION ATLANTICA

Sesión plenaria en el Palacio de la OTAN

Informe de la comisión política

París, 7.—La conferencia de parlamentarios de la OTAN se ha reanudado esta mañana en el Palacio de la Organización Atlántica, en sesión plenaria, para discutir los informes y recomendaciones de las diversas comisiones y, en primer lugar, los de la Comisión Política.

El informe de la Comisión Política, presentado por el senador norteamericano John Lindsay, se compone de los siguientes puntos:

1.—El proyecto de una fuerza nuclear multilateral dentro de la OTAN, actualmente en discusión, "no resolverá el problema fundamental" que consiste en dar a cada uno de los miembros de la Alianza Atlántica voz en las decisiones esenciales relativas a la guerra y a la paz y a la utilización de las armas nucleares. El informe Lindsay se declara a favor de un "sistema unificado de elaboración de los planes estratégicos" y, con este fin, recomienda que el Consejo de la OTAN se transforme en un "Consejo Supremo de elaboración de planes estratégicos" con poderes y funciones parecidas a las de los jefes de los Estados Mayores combinados. Este Consejo estaría integrado por personalidades gubernamentales del alto rango.

2.—La creación de una Asamblea Consultiva Atlántica no es posible en el momento actual y, de todas formas, no podría emanar de la conferencia de parlamentarios. No obstante, la Comisión estima que esta Asamblea puede ser creada en el futuro.

3.—Las perspectivas para una Comunidad Atlántica unida son más lejanas que hace un año, en especial debido al fracaso de las negociaciones de Bruselas para el ingreso de Gran Bretaña en el Mercado Común. "Los obstáculos para la unidad atlántica nos parecen hoy insuperables".

4.—Las divisiones intestinas dentro del mundo occidental pueden reducir a cero las posibilidades de aprovecharse de la evolución actual que se experimenta en el mundo comunista. El riesgo, no inmediato, de una ruptura chino-soviética crea un peligro: aislar progresivamente a la China comunista, la cual privada de la ayuda económica y política de la URSS y asediada por los fracasos de su industria y agricultura, así como por la presión demográfica interior, por desesperación, podría intentar una agresión militar contra todo el sur asiático.

5.—Las naciones occidentales deben realizar un "esfuerzo más unificado" en su ayuda a los países subdesarrollados, por medio de una coordinación rigurosa de sus programas de asistencia.

Las recomendaciones que propone la Comisión Política, sobre la base del informe anterior, son las siguientes:

1.—La conferencia de parlamentarios debe reunirse dos veces al año —una en primavera y otra en otoño—, alternando el lugar de su celebración en América del Norte y en Europa, en vez de la sesión anual en París, todos los otoños.

2.—El establecimiento de un sistema unificado de elaboración de planes estratégicos y que el Consejo de la OTAN esté integrado por personalidades gubernamentales de alto rango.

3.—La cuestión de la fuerza nuclear multilateral debe ser discutida por la conferencia de parlamentarios el año próximo.

4.—A consecuencia de los recientes incidentes registrados en las vías de acceso a Berlín Oeste, la Comisión recomienda "reiterar ante los Gobiernos de los países de la OTAN la necesidad de mantener la integridad de los derechos y obligaciones dimanantes del Estatuto de Berlín".—Efe.

EL RIVAL DE KENNEDY PARA LA PRESIDENCIA

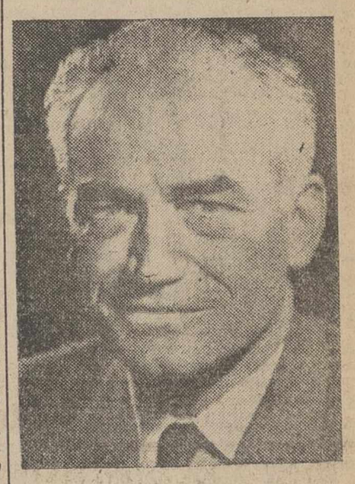

El senador Barry M. Goldwater, considerado por muchos como el portavoz republicano más destacado de los Estados Unidos. Su nombre está siendo muy mencionado como posible candidato republicano a la Presidencia para las próximas elecciones de 1964.—(FOTOFIEL)

LA HORA INTERNACIONAL

Por JOSE LUIS ALONSO ALMODOVAR

Crisis de Gobierno en Italia y Grecia

Simultáneamente se han producido en el sur de Europa dos hechos políticos paralelos, que tendrán una decisiva influencia futura en las corrientes ideológicas continentales. Nos referimos a las crisis planteadas en Italia y Grecia, cuyas estructuras políticas están experimentando una evolución casi idéntica. En Roma, el Gobierno de Giovanni Leone se encontraba en precario, ya que fue establecido para hacer frente al vacío provocado por la dimisión de Fanfani, tras las elecciones generales de abril, y el fracaso de Aldo Moro en formar un nuevo Gabinete de centroizquierda. Si la «solución Leone» prosperó en aquellos momentos, se debió a la proximidad de las vacaciones estivales, en que la actividad parlamentaria entra siempre en una etapa de «compás de espera», máxime tratándose de una Cámara nueva, donde se habían producido hondos cambios en la composición de sus diferentes sectores integrantes. Y, sobre todo —ya lo señalamos en aquella ocasión— influyó poderosamente la proximidad de la visita oficial que Kennedy iba a realizar a la capital italiana, y la urgencia, por tanto, de que funcionase un Gobierno con el cual pudiera celebrar conversaciones.

Pasadas aquellas circunstancias, se planteaba de nuevo el problema político latente en el país. Leone había dado estabilidad al período mayo-noviembre, pero no constituía, desde luego, una fórmula aceptable con carácter permanente. La convocatoria del Congreso nacional del partido socialista marcaba el final de esta etapa de transición, ya que los hechos obligan a la Democracia Cristiana de Italia a reconsiderar las distintas soluciones que se ofrecen para un nuevo Gobierno de coalición, puesto que ningún partido político cuenta con mayoría suficiente para asumir el poder por sí sólo. Desechada la colaboración con los liberales, que fue el grupo que experimentó una mayor alza proporcional en los comicios de primavera, había que decidirse sobre la reanudación del experimento de «apertura a la izquierda», continuando la obra del último Gabinete Fanfani. Naturalmente, este camino ofrece cada vez mayores riesgos, ya que la posición del socialismo en Italia se debilita por momentos, en beneficio del partido comunista de Togliatti que, con sus ocho millones de votos, dispone de fuerza suficiente para condicionar la incorporación socialista a la alianza gubernamental de centro-izquierda.

Como era de esperar, el ex-primer ministro Giuseppe Pella —uno de los hombres más capacitados y expertos de la vida política italiana— ha vuelto a señalar los graves peligros que amenazarán a la nación, si la mayoría cristianodemócrata acepta las condiciones de Pietro Nenni para la eventual colaboración de ambos partidos. Por otro lado, parecen demostradas, también, las concomitancias de Nenni con el presidente Tito y los comunistas yugoslavos. Pero, no creemos que una ni otra razón de peso impidan a Moro continuar con su audaz proyecto. Aunque el presidente Antonio Segni sigue celebrando aún las consultas de rigor, sin designar al posible jefe del Gobierno, parece incuestionable que Moro será de nuevo el preferido, pese a su fracaso de abril. Y, en esta ocasión, puede presumirse que obtendrá mayoría suficiente para sacar adelante, por el momento, su fórmula de «giro a sinestra».

Semejante es la situación creada en Grecia con las elecciones populares de los pasados días, en que —contra todo pronóstico— Constantino Karamanlis, que, durante ocho años, desempeñó la jefatura del Gabinete de Unión Radical, ha sido aventajado por la recientemente formada Unión de Centro, nacida de la fusión de los socialistas de Jorge Papandreu y los viejos liberales que acaudilla Venizelos. Este resultado significa, en cierto modo, el triunfo de una postura progresista, ya que a Karamanlis le apoya el sector más caracterizado de la derecha nacional. Pero, las diferencias con Italia son esenciales, en cuanto el socialismo de Papandreu —nombrado jefe del nuevo Gobierno por el rey Pablo— está dentro de una línea muy moderada, sin ningún lastre de signo marxista. La inclusión liberal garantiza, además, el mantenimiento de una trayectoria fiel a los compromisos occidentales adquiridos.

Sin embargo, tampoco la vencedora Unión de Centro ha conseguido suficiente número de escaños para lograr un Gabinete estable. Tiene que optar entre esta disyuntiva: arriesgarse a formar un Gobierno minoritario —con el constante temor de una votación contraria en la Cámara—, o buscar la coalición con los grupos criptocomunistas de extrema izquierda, o con su gran rival, la Unión Radical de Karamanlis. Ambas soluciones se presentan difíciles y comprometidas.

M.C.D.2022

PALENCIA AL DIA

Docencia profesional

La Academia Deontológica de la Hermandad Médico-Farmacéutica, de San Cosme y San Damián, celebrará el día 9 un acto cultural en el que intervendrá el profesor señor Durán Sacristán, catedrático de Patología Quirúrgica de la Universidad de Valladolid, destacada personalidad en la materia, quien pronunciará una interesante conferencia.

Ofreciendo su cátedra pública a estas relevantes personalidades de la Medicina, la Academia Deontológica palentina lleva a cabo también una interesante labor de docencia profesional.

Cuando hace unos días comentábamos el acierto de la celebración del ciclo que, sobre Reumatismo Cardio-Articular, organizó el Colegio Oficial de Médicos, resaltábamos la importancia formativa del mismo, por cuanto autorizadas personalidades médicas en la materia, aportaban, a través de la tribuna pública, indudables enseñanzas médicas a cuantos profesionales tenían a bien recibirlas, asistiendo al ciclo.

En esta ocasión, asimismo dicha Academia Dentológica, percatada de la importancia que revisten estas explicaciones técnico-docentes, brindadas por ilustres personalidades en la materia, abre su cátedra oral, e invita a ella en esta ocasión, como en anteriores circunstancias lo ha hecho, a un distinguido profesor universitario, que, sin duda, aportará al deseo de saber y de conocer de los asociados adscritos a esta prestigiosa entidad local, ideas, conceptos y lección magistral, en fin, que, como la buena semilla sembrada, será promesa de estimables frutos.

En la Casa Sindical se verificó en la tarde y noche del miércoles la elección de los 20 compromisarios, representantes de los distintos Sindicatos palentinos, quienes intervendrán en la mañana del próximo domingo en la elección de los dos concejales por el tercio de representación Sindical, entre los veintitrés candidatos proclamados al efecto.

—Esta mañana, y de acuerdo con lo preceptuado por la ley, la Junta Municipal del Censo Electoral procedió a la proclamación oficial de los dos nuevos concejales que se incorporarán al Ayuntamiento de la capital; don Pedro Sáiz Alonso y don Tomás Miguélez Bustamante, a quienes corresponde, por haber sido los dos candidatos que figuran con mayor número de votos en las elecciones verificadas el pasado domingo, por el tercio familiar.

Por la Delegación Provincial Sindical se anuncia la convocatoria de dos cursillos de Formación Cooperativa, organizados por la misma, para preparación, en las tareas propias del cursillo, a los cuarenta alumnos que acudan a ellos, a partir del viernes día 8, en que se inicia el primero, con una duración de nueve días.

Academia Deontológica de Palencia

Hermandad Médico-Farmacéutica de San Cosme y San Damián

Conferencia del Profesor Durán Sacristán, catedrático de Patología Quirúrgica de Valladolid

El próximo sábado día 9, a las ocho de la tarde, en el Salón de Actos del Instituto Provincial de Sanidad, celebrará la Academia Deontológica la inauguración del curso 1963-64.

Pronunciará una conferencia el profesor Durán Sacristán, catedrático de Patología Quirúrgica de la Facultad de Medicina de Valladolid, sobre el tema: «Estado actual del tratamiento de los traumatismos del tórax». La entrada será libre, invitándose de una manera especial a las clases sanitarias.

El próximo domingo, día 10, a las diez de la mañana, la Hermandad celebrará su retiro mensual, en el sitio de costumbre. Se aplicará la Misa por el alma de los hermanos fallecidos.

Veinte compromisarios por el tercio Sindical, fueron elegidos el miércoles

Intervendrán el domingo para elegir dos concejales por este tercio, entre los 23 candidatos proclamados

En la tarde y noche del miércoles tuvo lugar en la Casa Sindical la elección de compromisarios que intervendrán, por el tercio Sindical, en la designación de dos concejales por dicha representación, en las elecciones municipales a celebrar el próximo domingo, a las diez de la mañana, en el Juzgado Municipal.

A las cinco de la tarde quedó constituída la mesa en la Casa Sindical, durando esta votación para la designación de compromisarios, hasta las nueve de la noche, hora en que se inició el escrutinio de los votos depositados por todos los vocales, tanto económicos como sociales, residentes en la capital.

La mesa presidencial estuvo constituída por el Delegado Provincial de Sindicatos, don Guillermo Blanco Cipitria; y los miembros que componen la Junta Provincial de Elecciones Sindicales: vicepresidente don Mariano Retuerto; y vocales don Conrado Sabugo (vicesecretario de Ordenación Económica) y don Julio Quiroga (vicesecretario de Ordenación Social); don Higinio Martínez de Azcoitia, don Camilo Vázquez, don Sirio Sanabria, don Fernando Velasco, don Roberto Martínez Palacios, don Carlos Buj y don José Luis Poncio, actuando de secretario don Mariano Pérez Baza, jefe de los Servicios de Estadística.

Verificado el escrutinio de los votos emitidos por los citados vocales, salieron designados los siguientes compromisarios:

Por la Sección Social: Don Carlos Calvo Cebrián (del Sindicato de Agua, Gas y Electricidad), don Juan Manuel Gutiérrez Fernández (Banca y Bolsa), don Daniel Soto Lázaro (Cereales), don Fernando Núñez Baños (Combustible), don Pedro Alvarez Andrés (Construcción, Vidrio y Cerámica), don Camilo Vázquez Labrador (Espectáculo), don Eleuterio Lozano Castaño (Industrias Químicas), don José Luis Poncio Solana (Seguro), don José Domínguez Pérez (Textil) y don Gabriel Cuende de Plaza (Transportes y Comunicaciones).

Por la Sección Económica: don Sirio Sanabria Dueñas (Actividades Diversas), don Jesús de Vena Alonso (Alimentación), don Jesús de Vena Alonso (Frutos y Productos Hortícolas), don Julián Sánchez González (Ganadería), don Carlos Benito Férez (Hostelería y Similares), don Pedro Rico Rejas (Madera y Corcho), don Gaspar Arroyo Alonso (Metal), don Angel Martínez Palacios (Papel, Prensa y Artes Gráficas), don Sebastián Moreno Caballero (Piel) y don Aurelio Alvarez de la Fuente (Hermandad Sindical Local).

Los citados compromisarios, representantes de los empresarios y productores encuadrados en los citados Sindicatos, conforme a lo establecido en la Ley electoral, procederán el próximo día 10 a la elección de los dos concejales del Ayuntamiento de la capital, por el citado tercio de representación sindical, entre los siguientes veintitrés candidatos proclamados como tales, tras la renuncia de uno de ellos, que fue admitida, entre los distintos Sindicatos y Secciones Social y Económica de los mismos:

Don Carlos Alegre Richard (Combustible), don Modesto Alonso Emperador (Actividades Diversas), don Eugenio Arce González (Textil), don Fernando Curieses Díez (Construcción, Vidrio y Cerámica), doña María Dolores Díez del Río (Actividades Diversas), don Luis Elordoy Ereño (Construcción, Vidrio y Cerámica), don Fermín Fernández Megino (Metal), don Emiliano Galindo López (Frutos y Productos Hortícolas), don Jesús García Cano (Alimentación), don Angel García García (Piel), don José Martín Barón (Agua, Gas y Electricidad), don Francisco Martín Giralda (Metal), don Roberto Martínez Palacios (Hostelería y Similares), don Benigno Molinero González (Cereales), don Víctor Ortega Matilla (Espectáculo), don Félix del Paso Sahagún (Transportes) y Comunicaciones), don Julián Pedrosa Barba (Metal), don Fermín Pérez Nanclares (Transportes y Comunicaciones), don Virgilio Polo Dueñas (Cereales), don Arturo de Porras García (Industrias Químicas), don Francisco Rodríguez de la Mera (Espectáculo), don Alejandro Santos del Pozo (Seguro) y don Luis Sardón Martín (Madera y Corcho).

Proclamación oficial de los concejales elegidos por el tercio de "cabezas de familia"

D. JUAN JOSE ORTEGA LAMADRID, JUEZ MUNICIPAL - PRESIDENTE DE LA JUNTA MUNICIPAL DEL CENSO ELECTORAL DE ESTA CIUDAD DE PALENCIA

HAGO SABER: Que en Sesión pública, celebrada el día de hoy, por la Junta Municipal del Censo de esta ciudad, con objeto de dar cumplimiento a lo establecido en el art. 67 del Reglamento de Organización, Funcionamiento y Régimen Jurídico de las Corporaciones Locales de 17 de mayo de 1952, con el fin de proceder al escrutinio general de las Elecciones a Concejales celebradas el día 3 de los actuales por el Tercio de Representación Familiar, en la que no hubo protestas, fueron elegidos y proclamados Concejales por el Tercio de Representación Familiar, los señores siguientes:

Don Pedro Sáiz Alonso, con 3.464 votos.

Don Tomás Miguélez Bustamante, con 2.322 votos

Y para que conste y para su publicación en el periódico local DIARIO-DIA, de Palencia, expido el presente Edicto en Palencia a siete de noviembre de mil novecientos sesenta y tres.

El Presidente, **Juan José Ortega Lamadrid.** — El Secretario.

CARTELERA

TEATRO PRINCIPAL

HOY:

¡Siguen los llenos!
Con la mejor película de estos últimos años
«VIDAS BORRASCOSAS»
¡Una película fuera de serie!
(Mayores)

CINE REY DON SANCHO

Sesiones: 5, 7'30 y 10'30

GRANDIOSO ESTRENO

«TU Y YO SOMOS TRES»

Analía Gadé
Alberto de Mendoza
(Mayores de 16 años)

CINE AVENIDA

Continua desde las 5

PROGRAMA DOBLE:

«DESAFIO A SCOTLAND YARD»

(Pases: 5 y 8'30).

y

«EL AMARGO SILENCIO»

(Pases: 7 y 10'45).

(Mayores de 16 años)

CALIFICACION MORAL:

«Vidas borrascosas» (3R); «El montacargas» (3); «La venganza de los Villaiobos» (5); «Bésalas por mí» (3); «Fangio, el demonio de las pistas» (5); «Fugitivos del desierto» (2); «Niebla en las cumbres» (3); «Hércules» (3); «Tú y yo somos tres» (3); «Desafío a Scotland Yard» (2); «El amargo silencio» (5).

MINISTERIO DE AGRICULTURA

Servicio de Concentración Parcelaria

Delegación de Palencia

AVISO

Acordada por Decreto de 24 de julio de 1963 la Concentración Parcelaria de la Zona de VILLALCAZAR DE SIRGA (Palencia), se anuncia que los trabajos de investigación de propietarios, arrendatarios, aparceros, usufructuarios, y en general de cultivadores, darán comienzo el día 13 de noviembre de 1963 en el local del Ayuntamiento y se prolongarán durante un periodo de QUINCE DIAS.

1.º. Los propietarios ausentes podrán hacerse representar por cualquier vecino, bastando al efecto una carta autorización.

2.º. Todos los propietarios tienen la obligación de manifestar el nombre de los cultivadores que de hecho, existan en sus parcelas.

3.º. Los cultivadores de fincas (arrendatarios, aparceros, usufructuarios, etc.) y los titulares de cualquier derecho sobre las mismas, deben igualmente comparecer en el local del Ayuntamiento dentro del periodo señalado, aunque no sean propietarios, a fin de comprobar que su derecho ha sido reconocido por el propietario correspondiente.

Palencia, 5 de noviembre de 1963.
EL INGENIERO JEFE DE LA DELEGACION.

PLASTIFILM

(MARCA REGISTRADA)
Para soldar las roturas de planos de papel vegetal y de toda clase de delineación, y los de pergamino, tela, cuero, etcétera, sin cintas ni parches

De venta en
I. G. DIARIO=DIA
PALENCIA

¡Audiencia pública!

Robo e imprudencia temeraria con homicidio

El día 3 de julio del presente año, en la localidad de Sotobañado de Boedo, la procesada D. M. B., aprovechándose de que su convecina Isabel Pérez García se hallaba fuera de su domicilio, saltó una tapia de un huerto y de éste paso a otras dependencias, hasta llegar a una habitación de Isabel. Una vez en el interior —según el Ministerio Fiscal— y valiéndose de un clavo descerrajó un baúl y se apoderó de una cartera, en cuyo interior se guardaban 3.400 pesetas, de las cuales han sido recuperadas y entregadas a su dueña 2.646,80 pesetas.

La procesada ha manifestado que es cierto que penetró en la casa de Isabel y que se apoderó de 753,20 pesetas, pero que tal suma le ha sido devuelta ya a la perjudicada.

El Ministerio Fiscal ha estimado que los hechos constituyen un delito de robo, con la agravante de casa habitada, que debe ser penado con cuatro años, dos meses y un día de prisión menor.

El Letrado defensor, señor Anaya, solicitó la total absolución de su patrocinada.

Según las conclusiones del Ministerio Fiscal y del Acusador particular, don Jaime Calderón, sobre las 19,30 horas del día 25 de mayo del presente año, conducía por la Avenida de Simón Nieto de nuestra ciudad, con un «Seat 1400-C» de su propiedad, destinado al servicio público, el procesado L. R. C. Lo hacía por su derecha, en lugar donde existe una visibilidad de 130 metros, con dirección al campo de deportes «La Balastera» y donde la calzada cuenta con 11,15 metros de anchura. Bien porque fuera a excesiva velocidad, bien porque fuera distraído, el caso es que a la altura del número 11 de dicha Avenida, frente al bar «El Cortijo», el niño de cuatro años Carlos Fernández Villarroel, se cruzó desde el lado de los soportales (sito a la izquierda de la dirección que llevaba el taxi) hasta donde circulaba el coche y el desgraciado atropello se produjo. Al día siguiente moría el infortunado niño.

Las citadas acusaciones mantienen que el accidente se debió a que el procesado, que pudo y debió ver al niño recorrer más de doce metros hasta llegar a su altura, no supo hacerse con el coche y detener su marcha, por el exceso de velocidad que llevaba e incluso por no apercibirse de la presencia del chiquillo, por ir distraído.

Epigmenio Fernández Ferrera, padre del niño fallecido, ha declarado que paseaba por los soportales de la Avenida Simón Nieto con sus dos hijos y que el mayor se soltó repentinamente de su mano y trató de cruzar la calzada corriendo. Sin que pueda asegurarlo, manifiesta que creyó apreciar exceso de velocidad en el conductor del taxi.

El Perito Ingeniero, señor Díez Marquina ha dictaminado que un coche a 40 kilómetros por hora debe parar, en teoría, en 16 metros, pero en la práctica debe hacerlo bastante antes y, después de calcular la velocidad del chiquillo en carrera, estimó que el taxista debió parar y evitar el atropello.

Otro grupo de testigos han declarado que el chiquillo saló rápidamente, sin dar tiempo al conductor a evitar el accidente.

El Fiscal considera que los hechos constituyen un delito de imprudencia temeraria, con homicidio y solicita la pena de un año de prisión menor, privación del carnet de conducir por tiempo de un año y una indemnización a favor de los padres del niño de 150.000 pesetas. El Letrado Acusador, señor Calderón calificó los hechos de idéntica forma y solicitó la pena de seis meses y un día de prisión menor, privación del carnet por tiempo de dos meses y una indemnización de 200.000 pesetas.

El Letrado defensor, señor Laso, estimó que la causa determinante del accidente no fue la conducta del procesado, sino la imprudencia del niño atropellado, y solicitó la absolución del encartado.—*J. Ballesteros.*

CASA DE SOCORRO

LESIONADOS. — El personal de servicio en la Casa de Socorro, ha prestado asistencia médica a los siguientes:

José Luis Alonso Tejedor, de cinco años, que sufría herida contusa en la rodilla izquierda.

Francisco Javier Paredes, de seis años, herida contusa en la región frontal.

Carlos Saldaña, de 12 años, que sufría herida contusa en la región rotuliana y región palmar izquierdas.

Fernando de la Gala, de dos años, herida incisa en la región parietal izquierda, producida por caída.

Eloy Santa María, de 20 años, herida incisa en la región palmar derecha y contusión en la rodilla izquierda, por caída.

Dictinio Nieto, de 29 años, luxación metacarpiana en el dedo pulgar de la mano izquierda con derrame sinovial.

¡¡LAS IMITACIONES NUNCA FUERON BUENAS...!!
Compre las auténticas mantas de LANA
DAVID en fábrica
BATAN DE SAN SEBASTIAN

Hoy viernes comenzará en Palencia el primer Cursillo Provincial de Formación Cooperativa

A las ocho de la tarde, en el salón de actos de la Casa Sindical, pronunciará la conferencia inaugural D. Guillermo Blanco Cipitria, Delegado Provincial de Sindicatos

Van a tener lugar en Palencia dos Cursillos de Formación Cooperativa, organizados por la Delegación Provincial de Sindicatos, a través de la O. S. Cooperación, con la ayuda económica del Patronato Nacional del Fondo de Protección al Trabajo.

El primero de estos Cursillos, que prometen revestir el máximo interés, dará comienzo hoy viernes, a las 10,30 de la mañana. El acto de inauguración oficial se celebrará en la fecha citada, a las 20 horas, en el salón de actos de la Delegación de Sindicatos, pronunciando una conferencia el delegado provincial don Guillermo Blanco Cipitria, sobre el tema «Fundamentos del Sindicalismo Nacional». Este acto será público.

Los cursillistas, a lo largo de nueve días, en régimen auténticamente intensivo, recibirán diversas enseñanzas sobre bases del Cooperativismo, estructura de la Cooperación, organización interna de estas Entidades, contabilidad, cultivos, etc., todo con una finalidad netamente práctica. Competentes profesores desarrollarán los temas. Además se pronunciarán diversas conferencias —la primera es la anunciada para hoy— y se llevarán a cabo visitas a Cooperativas, granjas, fábricas y lugares concentrados en Valladolid y Palencia.

Cursos semejantes están celebrándose en varias provincias españolas, alcanzando, en todas partes, indiscutible éxito. No dudamos de que otro tanto ocurrirá en Palencia, donde las Cooperativas están adquiriendo el máximo auge, principalmente por lo que se refiere a entidades agrícolas de explotación comunitaria de las tierras. A cada uno de los Cursillos de nuestra provincia acudirán cuarenta socios de Cooperativas; al primero, concretamente 39 de los cursillistas pertenecen a Cooperativas agrícolas de la provincia, y otro a una entidad de viviendas de la capital. Los Cursillos se celebrarán en régimen de internado, en el Albergue «José Antonio Elola» del Campo de la Juventud, excepto tres conferencias, que se pronunciarán en el salón de actos de la Unión Territorial de Cooperativas y la inauguración y clausura, que tendrán lugar en la Delegación Provincial de Sindicatos.

Cuatro Cantones

Las elecciones, actualidad

Ya han sido elegidos definitivamente los dos concejales del Ayuntamiento de Palencia, por el tercio de cabezas de familia. Los dos candidatos que el pasado domingo lograron el mayor número de votos, señores Saiz y Miguélez, han quedado designados ahora, cuando el plazo reglamentario —desde la celebración de las elecciones— se ha cumplido.

Estamos abocados ahora a la segunda fase electoral; la del tercio sindical. Y para esta fase ya se ha dado el paso importante de la elección de compromisarios, así como la proclamación de candidatos. Veintitrés nombres se barajan en esta segunda fase electoral; veintitrés candidatos para cubrir un par de vacantes.

Cuando pase esta semana, nos meteremos de lleno en la tercera y última etapa de estas elecciones, que tanto interés van despertando a medida que pasan los años. Se trata de las elecciones de concejales por el tercio de entidades. Falta todavía que sean proclamados los señores candidatos, tras la propuesta de las correspondientes entidades, y con ello pueden darse por terminadas estas tareas electorales que, sin duda, han despertado interés entre los palentinos.

Después, a esperar que transcurra el tiempo reglamentario, para que se posesionen los nuevos concejales, y con ello una nueva etapa se abra ante el Ayuntamiento de Palencia. Una nueva etapa de la que dependerá el progreso y la elevación, en todos los aspectos, de la vida ciudadana palentina.

Cooperativismo

El cooperativismo cobra ahora actualidad en Palencia.

Por la Delegación Provincial de Sindicatos, a través de la Obra Sindical «Cooperativismo», van a celebrarse en nuestra capital dos interesantes cursillos de formación cooperativista.

El primero de estos cursillos no se hace esperar; comienza en esta misma semana. Nueve intensos días, que si son bien aprovechados por los cursillistas, indudablemente saldrán en posesión de una formación interesante en materia tan actual y de tanta importancia como es el cooperativismo.

Decimos días «intensos», porque el programa es apretado y cada jornada está aprovechada hasta el máximo, con el fin de que los frutos formativos sean eficaces.

Para integrar las actividades del curso hay un cuadro de profesores bien preparados y muy competentes; además de las lecciones propias del cursillo, habrá una serie de conferencias sobre temas cooperativistas, que se darán en el salón de actos de la Unión Territorial de Cooperativas, de Palencia.

En régimen de internado riguroso, en el Campo de la Juventud, se van a reunir cuarenta cooperativistas palentinos, en su mayor parte pertenecientes a cooperativas campesinas. Deseamos a estos palentinos que aprovechen su cursillo, con el fin de llevar a sus respectivas cooperativas la savia y el jugo modernos, no solo de una inquietud y entusiasmo, sino de unas directrices de actualidad para cooperar a la mayor vivificación de las de por sí florecientes cooperativas de Palencia.

ESCENARIOS Y PANTALLAS

Presentación de María Albaicín y su espectáculo "América canta a España" en el Teatro Principal

María Albaicín, una de las primeras figuras actuales del baile flamenco, se presentó al público palentino el miércoles, en el escenario del Principal, con su espectáculo «América canta a España».

Esta bailarina gitana, a través de sus actuaciones últimas en la Televisión, aparte las realizadas en distintos teatros, ha logrado un buen prestigio artístico, pues sabe interpretar los bailes andaluces con mucho garbo y personalidad, atrayendo ya a su masa de incondicionales.

Del espectáculo «América canta a España», María Albaicín y su cuadro flamenco, constituyen el plato fuerte. Ellos llenan toda la segunda parte que tiene, por su calidad artística, en este aspecto de la danza y del baile flamencos, excelente contenido típico, viniendo a ser como un pintoresco cuadro gitano, de mucho sabor y vigor sacromontesco (por citar el típico barrio granadino donde parecen nacer las más genuinas representaciones actuales del género), que agradó al público, muy especialmente a los entusiastas aficionados al mismo, que aplaudieron con ganas a la estupenda intérprete María Albaicín y a sus compañeros (guitarristas, bailaores y cantaores) componentes del referido cuadro flamenco.

En la primera parte se hace desfilar un variado plantel de artistas que presentan un entretenido espectáculo de variedades. Hubo números de corte circense: juegos de fuerza, de prestidigitación y de equilibrio; de canto típico argentino y de melodía músico-vocal moderna.

Todos los intérpretes que intervinieron en esta parte destacaron por su habilidad y calidad artística, siendo de destacar las intervenciones de Carlos Acuña, el gran cantador argentino de tangos que, pese a imitar mucho en sus interpretaciones al malogrado ídolo Carlos Gardel, sabe decir con buen estilo el típico tango porteño, algunas de cuyas más destacadas composiciones del género («Mi Buenos Aires querido», «Yira-Yira», «Silencio en la noche», «La cieguita», etcétera), que tanto furor hicieron en los años 25, cantó, ganándose muchos aplausos.

También el conjunto músico-vocal «Los 3 sudamericanos», compuesto por una mujer y dos hombres, ofrecieron un sugestivo programa de canciones modernas, con acompañamiento propio de guitarras eléctricas o de la buena orquesta del maestro Blas Clark, que acompañó acertadamente el espectáculo.

El público aplaudió el mismo, saliendo satisfecho del programa mitad varietés, mitad folklore andaluz. — **F. BUISAN.**

¡AMA DE CASA! Si encuentra algún inconveniente para llenar el parte de alta o la solicitud de afiliación inicial de su servidora doméstica, no espere a que sea requerida por el Montepío. Acuda a la Visitadora Social, llamando al teléfono 2695.

FABRICA DE PANAS

y Tejidos, necesita Representante para Palencia y Provincia. Escribir al núm. 75.075 Vergara, 16. Barcelona

SUCESOS LOCALES

DESAPARICION DE ROPA TENDIDA.—En la Comisaría de Policía de Palencia ha presentado denuncia don Luis García Picallo, en nombre de su madre, doña Anita Picallo Díez, que el pasado día 5, dejó tendidos a secar varios efectos de ropa blanca en el patio interior de su domicilio, saliendo para Madrid a las catorce horas de aludida fecha.

Cual no sería la sorpresa de doña Anita Picallo, cuando, a su regreso de dicho viaje, al día siguiente, se encontró que la ropa tendida le había desaparecido. El señor García Picallo, manifiesta que para entrar en aludido patio interior, es preciso atravesar otro patio contiguo, tras haber salvado otros difíciles accesos, por cuya razón confiadamente la ropa había quedado tendida en el patio de la vivienda.

La ropa desaparecida está valorada en mil quinientas pesetas y se halla integrada por dos sábanas con sus almohadones, otra sábana pequeña, una toalla y una camisa de caballero.

ATROPELLADO. — Cuando, a primera hora de esta tarde, circulaba por la calle Mayor, conduciendo una motocicleta el joven José García Férez, de 19 años, estudiante, domiciliado en Fuentes de Valdepero, vió que de los soportales, a la altura del garaje de Félix del Paso salió súbitamente corriendo un muchacho llamado Manuel Julián Romano, de 12 años, escolar, vecino de nuestra capital, al que, sin poder evitarlo, atropelló con la moto, cayendo el conductor de la misma y atropellado al suelo.

Ambos se trasladaron a la Casa de Socorro, donde el personal de guardia les practicó la cura de las lesiones sufridas, apreciándose al niño Manuel Julián Romano herida contusa en la región tibial anterior, contusiones en el maleolo interno derecho y erosiones en la pantorrilla derecha y rodilla del mismo lado, calificadas de pronóstico reservado; y al motorista erosiones en la región malar derecha, muñeca del mismo lado y dorso de la mano derecha, de carácter leve.

Del suceso se dió cuenta a la Comisaría de Policía.

Rincón ameno

HABIL

La esposa se dirige al marido en tono implorante:

—¡Llévame contigo a París!

—Pero hija mía, si ya sabes que se trata de un viaje de negocios rapidísimo; no estaré en París más que un solo día... No vale la pena.

—Sí que vale la pena, quiero comprarme un abrigo de visón.

—Pero... un abrigo de visón puede comprarse lo mismo aquí.

—¡Oh! ¡Gracias! ¡Gracias! Hace mucho tiempo que esperaba de ti que me hicieses ese regalo.

FRASE DE CORTESANO

El mariscal Villars sabía perfectamente que era mal visto por los cortesanos que rodeaban a Luis XIV.

Por eso, al despedirse del monarca, para marchar a la guerra, le dijo:

—Señor, me voy a combatir a los enemigos de vuestra majestad, y dejo a vuestra majestad rodeado de los míos.

FUGA DE VOCALES. NUM. 15:

.l b.mbr. c.y. c.r. n. s.nr.., n. d.b. .br.r .n. t..nd.
Pr.v.rb.. ch.n.

Solución al número 15:

El sabio se acuerda de lo pasado, gozá de lo presente y precave lo futuro.

SOCRATES

CRUCIGRAMA

Número 45:

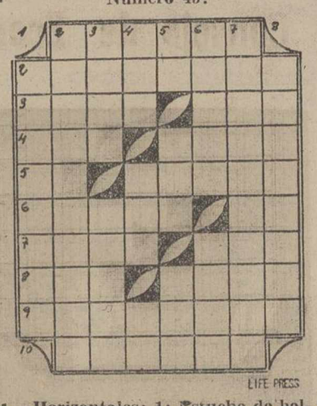

Horizontales: 1: Estuche de bolsillo. 2: Nombre de varón. 3: Números. Pueblo de Burgos. 4: Aumentativo. Señora. 5: (al revés) Consonante. Sazonar. 6: Apoderarse de lo ajeno. Repetido: la hermana menor. 7: Nombre de varios emperadores de Alemania. (al revés) Número redondo. 8: Hijo de Adán y Eva. Chiflado. 9: Terminados. 10: Agarrados.

Verticales: 1: En femenino: gran cantidad. 2: Museo de pinturas. 3: Reflexiones del sonido. Cueros para ciertos líquidos. 4: Plural de letra. Río polaco. Río del Congo. 5: (al revés) Nota musical. Entregar. Población de Hungría. 6: Isla del Brasil. Barro. 7: Fragantes. 8: Emprendiéramos con valentía.

Sol. al Crucigrama número 44:

Horizontales: 1: Balear. 2: Fetiches. 3: Oras. Osa. 4: Les. Agul. 5; In. Aboli. 6: Ajada. Te. 7: Deca. Par. 8: Ano. Sada. 9: Saldaron. 10: Sillas.

Verticales: 1: Foliadas. 2: Berenjenas. 3: Atas. Acoli. 4: liS. Ada. DL. 5: eC. Aba. Sal. 6: Ahogo. Para. 7: Resultados. 8: Salieran.

LETRAS DE LUTO

Confortado con los Santos Sacramentos, ha entregado su alma a Dios en Venta de Baños, don Carmelo Lorenzo García. El finado, mozo de tren que era, se granjeó por su laboriosidad y hombría de bien, generales aprecios.

Expresamos nuestro pésame a su apenada esposa doña Basilia López; hijos Carmelo y María del Carmen; hija política, hermanos doña Donatila, don Lorenzo y doña Epifanía; hermanos políticos, nietos, sobrinos, primos y demás familia.

JOSE HERRANZ
MEDICO DENTISTA
De la Beneficencia Municipal, por oposición
Burgos, 22

CINE REY DON SANCHO

Hoy viernes, éxito

Sesiones: 5 - 7,30 y 10,30

José Rubio — Ismael Merlo — Licia Calderón — Katia Loritz
José Isbert — Manolo Gómez Bur — José Luis López Vázquez — Angel de Andrés — Julia Caba Alba — Matilde Muñoz Sampedro — Gracita Morales — José Franco

UN REPARTO EXCEPCIONAL

(Mayores de 16 años)

M.C.D.2022

ESCENARIOS Y PANTALLAS

Ella viene a trabajar, él a descansar

Renato Salvatore y Annie Girardot, matrimonio feliz, se enamoraron rodando "Rocco y sus hermanos"

«Antes de trabajar en el cine he sido boxeador y bañista. Cuando un actor es bueno no necesita academias»

Por *Jaime PEÑAFIEL*

Renato Salvatore, fotografiado en Madrid a donde ha llegado en compañía de su esposa Annie Girardot (Foto Europa Press)

Renato Salvatore y Annie Girardot son un matrimonio feliz de cineastas que acaban de llegar a Madrid. Ella viene a trabajar. El, a descansar. Lo contrario de lo que estamos acostumbrados a ver. Salvatore es recordado por su actuación en «Rocco y sus hermanos». Renato era uno de ellos: el más corpulento, el más bruto, el mejor.

—Esta película no sólo representó para mí la consagración, sino que también gracias a ella conocí a la que hoy es mi mujer. Annie era la novia de Rocco mi «querido hermano», pero al final fue para mí.

Renato Salvatore tiene en su haber cuarenta películas, que a sus 27 años es un verdadero record.

—Claro que yo quemaría algunas si me dejaran. Sobre todo las primeras. Sólo salvaría «Las chicas de la Plaza de España». Mi última película ha sido «Poker de sangre», dirigida por Roger Vadim. Creo que será la mejor de cuantas he hecho. El tema se presta al lucimiento y el director y los compañeros son de autentica categoría.

BOXEADOR Y BAÑISTA

Renato Salvatore era un hombre corpulento que gracias a su complexión atlética llegó al cine.

—Yo era boxeador y bañista entre otros oficios, pero llegué al cine caminando por la «strada». No tuve estudios porque era pobre y no me formé en ninguna academia de Arte Cinematográfico. Cuando un actor es bueno no necesita de Academias.

Salvatore se expresa mitad en castellano, un castellano deficiente, y mitad en Italiano. Es expresivo y muy elocuente.

—¿Se considera buen actor?

—Procuro ser muy bueno. Para ello sólo hago las películas que me gustan. A propósito de esto, hace sólo unas horas que he renunciado a trabajar en un película que ya tenía contratada en Alemania. Cuando he leído el guión la he rechazado simplemente porque no me gusta.

«NO QUIERO HACER COMEDIA CON MI MUJER»

Salvatore no ha vuelto a trabajar junto a su mujer después de «Rocco y sus hermanos», aunque según nos dicen le han ofrecido varios contratos para ello.

—¿Por qué los ha rechazado?

—No me gusta. Es muy difícil hacer comedia con una persona a la que se quiere entrañablemente. No se puede ser sincero ante la cámara en esas condiciones.

Renato y Annie se casaron hace cuatro años y tienen una hija de tres que piensan traer a Madrid dentro de unos días; a su regreso del pueblecito murciano de Aguilas donde Annie rodará algunos exteriores de «La otra mujer» producida por Ana Mariscal y en la que intervendrá como principal figura Francisco Rabal.

Renato tiene fama de exigente. No es una postura para hacerse valorar.

—¿Qué exige para sus películas: dinero, guión o director?

—Las tres cosas a la vez empezando por la última.

Este actor ha sido el primero que le hemos oído despotricar violentamente sobre el teatro.

—Sólo he hecho teatro una vez en mi vida pero no volveré a las tablas. El teatre está acabado. Es un género decadente. Claro que yo siempre hablo por lo que veo en Italia y no en otros países.

«EUROPA PRESS»

La imagen y sus palabras

La actriz italiana Marisa Solinas ha sido seleccionada por una productora italiana para interpretar el papel estelar en la película «La vida de Edith Piaf». Marisa Solinas será la genial cantante francesa. ¿Triunfará o fracasará? Es imposible predecirlo. Marisa tiene 20 años y un brillante porvenir por delante. Sólo mide 1,56 metros de estatura, pero ella ha contestado a los maliciosos que ven en este punto la causa principal de su selección, que las grandes cantantes o actrices no se miden por su estatura, sino por su arte.

¿En qué piensa Marisa? Sus grandes ojos luminosos parecen ausentes. Su mano acaricia casi la copa vacía. ¿Piensa en Piaf? La vida de «el gorrión» fue a ratos atormentada. Un espíritu inquieto, entre la luz y la sombra. Un gran corazón, pero una cabeza que no siempre conoció la verdad. ¿Será capaz de reflejar una vida así Marisa Solinas? Tal vez medite sobre esto.

DOCTOR JOSE S. VINUESA
CIRUJANO - UROLOGO
Ex-profesor A. de la Facultad de Medicina de Valladolid
RIÑON-PROSTATA-VIAS GENITO-URINARIAS
Consulta de 11 a 1
Mayor, 91, 1.° Teléfono, 3632

DOCTOR CALLEJA
MEDICINA Y CIRUGIA DE LA MUJER.—PARTOS
Ignacio Martínez de Azcoitia, 9, 2.°
Consulta de 12 a 2.—Teléfono 3400

Un "western" sin indios ni caballos

Dos camiones de 30 toneladas son los protagonistas

Los "duros" LINO VENTURA y JEAN PAUL BELMONDO se juegan el físico al volante

Por *Jean-Claude SAINT*

¡Miles de caballos! No, pero sí. Miles de caballos de vapor. Los que piafaban en el motor de los camiones. Es un «western». No hay indios ni vaqueros de mirar acerado. Se está rodando en el desierto. Título: 100.000 dólares al sol». Director: Henri Verneuil. ¿Protagonistas?... No piense usted que le estoy tomando el pelo, pero la verdad es que los protagonistas de esta película son dos camiones de treinta toneladas. Curiosos protagonistas, que detestan la cerveza helada o el whisky prefiriendo un caldo de gasolina y aceite pesado. Sus fauces son insaciables. Y hay dinero de por medio. Y puñetazos del gigantesco Lino Ventura.

COWBOYS DE MANOS GRASIENTAS

Imagínese un poco lo que puede ser un duelo de dos camiones de treinta toneladas lanzados a tumba abierta por una carretera en zig-zag y tratando mutuamente de echarse al precipicio, rozando el abismo, patinando en los virajes...

Al volante de estos dos monstruos terroríficos van dos «duros» del Séptimo Arte: Lino Ventura y Jean Paul Belmondo. Se persiguen encarnizadamente, sacan el mayor rendimiento posible de sus colosos de acero y tratan los dos de meterse en los bolsillos 100.000 dólares.

El argumento de esta película consiste en la aventura de un conductor de camiones pesados que intenta huir con su cargamento clandestino valorado en 100.000 dólares. Otros tres choferes intentan detenerle para luego darle su merecido. Pero, ¿esto es un western?

HABLA EL DIRECTOR

—Creo que los dos géneros más cinematográficos son la película policiaca y el western. Pero conozco demasiado bien todos los westerns para saber que nunca rivalizaremos con los americanos en este terreno. Trato pues de conservar el espíritu de este género de películas, los personajes, las situaciones. Pero no habrá indios ni cabalgadas.

Lo que acaban de leer me lo ha dicho el director de «100.000 dollars au soleil», Henri Veneuil. No quiero interrumpir su palabras y dejo que continúe contando, con mucho gesto y entusiasmo, algunos datos más.

—Los problemas materiales a resolver son enormes, siempre debidos a estos camiones. Cuando vamos en caravana la gente se detiene: parecemos un gran circo en movimiento. ¿Los actores? ¿Qué órdenes les repito más? Verá usted: he elegido cierto número de «duros simpáticos». Lino Ventura, Jean Paul Belmondo, Bernaud Blier, Gert Froebe, Reginald Kernan. Me he empeñado en que todos tengan un auténtico físico de aventureros. ¿Alguna mujer? Una sola: Andrea Parisy.

«EUROPA PRESS»

Carlos Illera Palsán
CONSULTA EN
BERRUGUETE, NUMERO 8
PRIMERO, DERECHA

Del cine, sus noticias

MEXICO CONTRA LOS ESPECTACULOS INMORALES

MEXICO. — La Asociación Nacional de Actores ha iniciado una campaña nacional para acabar con la inmoralidad en los espectáculos públicos. Varias agrupaciones de sindicatos relacionadas con los espectáculos se han solidarizado con los objetivos de la campaña y han decidido unirse a ella.

«VIVIEN LEIGH SOLO NECESITA DESCANSAR»

LONDRES. — «Vivien Leigh se encuentra bien, está descansando». Este fue el lacónico comentario de un portavoz de la Casa de Reposo del barrio de St. John Wood, en donde se encuentra la actriz. Envuelta en mantas y con el rostro cubierto por un velo Vivien Leigh había descendido del avión en brazos de sus acompañantes. A pesar de su dramático aspecto su agente asegura que la semana próxima regresará a Nueva York para continuar trabajando en un teatro de Broadway.

«ES UNA GRAN COSA SER MUJER», DICE SOFIA LOREN

ROMA. — La famosa actriz italiana ha declarado a un periodista italiano que le preguntó si estaba satisfecha de formar parte del sexo débil.

«Es una gran cosa ser mujer», contestó con tono airado Sofía Loren.

«MENSAJEROS NOCTURNOS DE BENGALA»

MADRID. — Un portavoz de la productora Samuel Bronston Productions Inc. ha declarado que la próxima película se llamará «Mensajeros nocturnos de Bengala».

Está basada en la novela de John Masters, cuyo argumento tiene una base real, en la rebelión del ejército bengalí ocurrida en 1857.

«EUROPA PRESS»

"LILI MARLEN" seguirá cantando hasta el fin

La rubia Marlene Dietrich ha triunfado en Estocolmo

Por *Sven ASBERG*

Marlene Dietrich no piensa por ahora en el retiro. Han transcurrido muchos años. ¿Quién sabe cuántos?, desde que Marlene conquistó las primeras fulgurantes ovaciones en un teatrillo alemán de la anteguerra. ¿De qué guerra? Hay quien afirma que de la guerra franco-prusiana de 1870. Pero esto nos parece a nosotros excesivo. «Lili Marlen» ha doblado ya la etapa de los cincuenta años. Pero la edad es lo de menos. Los suecos han sabido apreciar su voz, su arte y su genio ante el micrófono y no se han preocupado en absoluto de preguntar la edad de la rubia Marlene.

A mi izquierda, a mi derecha, delante y detrás, una masa de aficionados escuchaban extasiados las inflexiones de una hermosa canción. Marlene cantaba «Tell Me Where the Flowers Grow (Dígame donde se cultivan las flores). Las notas de la canción surgían de su garganta limpias, nítidas, con un encanto musical incomparable. El silencio era absoluto en los palcos abarrotados.

Al fin la ovación fue de antología. Más de diez minutos. Ni un solo espectador en desacuerdo. El veredicto era unánime: «Marlene es la mejor». «¿Quién dice que está acabada?». «Y no es cierto que sin el micrófono esté perdida». «¡Bravo!». «¡Hurra!»...

De uno de los palcos cayó sobre la cantante vestida de oro una lluvia de claveles rojos. Marlene reía, sonreía, agradecía los aplausos y los gritos de entusiasmo. Mis compatriotas, de ordinario escépticos ante un excesivo entusiasmo, habían perdido esta vez todo pudor de raza y latitud.

¿Qué opinaba Marlene de esto? Dejemos que sea ella quien responda.

—Hacía mucho tiempo que no conseguía un éxito así. Estoy emocionada. Es cierto que cada vez me estoy volviendo más sentimental.

La rubia Marlene Dietrich, que ha triunfado en Estocolmo (Foto Europa Press)

Gajes de la edad. Yo ya no soy una jovencita. Llevo muchos años en acción por todo el mundo. Debía tener cierta experiencia, pero el caso es que a medida que pasa el tiempo soy más sensible a un aplauso sincero, lleno, arrebatador. Por ello no quiero dejar de cantar. ¿Hasta cuándo? Hasta que muera. Mis proyectos para el futuro son seguir cantando. Siempre, siempre, hasta que no pueda más...

Los Festivales de España

Por M. Diez Crespo

En Valladolid, y como epílogo al Festival Romántico, se ha celebrado una Asamblea de Festivales de España. Oportunista, alentadora, y sobre todo, una auténtica promesa de continuidad y de superación próxima de sus calidades.

Mal anda el arte escénico por los Madriles. Tan mal, que quienes no hayan asistido a los Festivales de España, sobre todo, a los que tienen rango internacional, no saben hoy —en estos años— nada que merezca la pena, en lo que al arte escénico y musical respecta. En Madrid no hay Opera, ni grandes «ballets», ni actuaciones de grandes solistas. Si en lo musical hay mejor calidad, esto, no llega a tener caracteres populares.

La creación de los Festivales de España, con sus actuaciones por ciudades y pueblos, eligiéndose siempre los lugares más bellos, es una de las decisiones artísticas más felices de estos años. Y por si esto fuera poco, la Asamblea celebrada en estos días en Valladolid, viene a fijar espléndidamente el sentido artístico y popular de los Festivales, ya que merced al debate establecido en el histórico Palacio de Santa Cruz, se ha llegado a un acuerdo completo, para coordinar estos Festivales, y para que en sus fechas, se cumplan unos programas dentro de un orden y unas calidades de verdadero rango.

Recuerdo que varios críticos franceses, hicieron hace unos años los mayores elogios de nuestros Festivales, asegurando que España tenía una organización modelo, y una red tan amplia, que hasta la fecha, ninguna otra nación se había aproximado. En efecto, esta alegría, esta organización, este orden espectacular que va del drama a la ópera y del gran concierto sinfónico al «ballet» de más importancia internacional, no se conoce en ningún país más que en el nuestro. De ahí la atención que hay que dedicar en estos Festivales y el constante deseo de superación que exigen al espíritu de sus organizadores.

En cuanto a la influencia de estos Festivales hay un fenómeno claro. En la mayoría de las ciudades españolas que yo he tenido ocasión de visitar en esas precisas fechas, he podido comprobar la calidad del público, mucho más exigente y más comprensivo que el de Madrid. ¿De dónde puede haber nacido esta sensibilidad popular sino de los Festivales? Hay además otro acontecimiento muy importante. Y es el relacionado, o el que se desprende del marco en que estos Festivales se celebran. Esto supone un cuidado por el lugar. Supone un encanto. Y un saber estar, recreándose, entre lo que es naturaleza, y lo que es espíritu. He aquí una feliz conjunción que sensibiliza, que afina, que pone hondo amor en las conciencias.

Por eso, cuando hace unos días hemos sido convocados para asistir a los debates en torno a una nueva política de Festivales, hemos sentido la gran alegría que supone ver el deseo del Ministerio de Información y Turismo de superar las etapas anteriores; de rejuvenecer la trayectoria vital de los pasados ciclos; de ordenar más aún, los programas, para ir afinando, año tras año, en esta colosal y sensible empresa. Yo estimo que esta política de Festivales por los pueblos y ciudades de España, es la forma adecuada de educar a un pueblo. Porque nada hay más hondamente significativo, más perdurable para lograr la unidad social, que llevar a las masas una política generosa de arte que sensibilice su aislamiento y agudice su sentido de creación. La demagogia desune, aísla, enturbia, consume la energía creadora en aras de una negatividad. En tanto las formas expresivas de la creación artística, mientras más puras, más responsables hacen de sus actos individuales a los habitantes de un pueblo.

Siga su marcha el Ministerio de Información y Turismo, en esa línea de arte para todos. Y afine, año tras año, su política de Festivales, tanto en el orden de lo programático, como en el marco en que han de celebrarse esos programas. La reciente Asamblea de Valladolid, es una muestra de vitalidad, de clase y de superación. Sólo una pregunta final: ¿por qué Madrid carece de estos Festivales? El error es creer que a Madrid le sobran espectáculos. Tal puede ocurrir en lo dramático. Pero en lo musical, no es así. La gran masa madrileña no tiene acceso a los conciertos por ser reducido el espacio, y tal vez, por los precios. Madrid necesita sus Festivales al aire libre, en sus jardines. Allí donde una gran masa de espectadores, pueda educarse presenciando grandes «ballets», grandes óperas, grandes conciertos. Creo, sinceramente, que el pueblo madrileño, es hoy por hoy, el más abandonado artísticamente. Tal vez porque cree que lo tiene todo, y a la hora de la verdad, resulta que no tiene nada.

(Exclusiva para PYRESA)

GUIA MEDICA

D. DACIO CRESPO H. DE MEDINA
JEFE DE LOS SERVICIOS DE CIRUGIA DEL HOSPITAL PROVINCIAL
Consulta de 12 a 2 y de 4 a 8
Teniente Velasco, 1 (detrás de la iglesia de San Lázaro).—Telf., 1488
Operaciones y urgencias:
SANATORIO DE LA CRUZ ROJA. Teniente Velasco, núm. 9. Telf., 1886

ALFREDO PRIETO VIDAL
ENFERMEDADES NERVIOSAS Y MENTALES
Director del SANATORIO SAN LUIS
Ex Director del Instituto Psiquiátrico de San Boy (Barcelona)
CONSULTA DE 1 A 2,30 PLAZA SAN LAZARO, 8

CLINICA DENTAL—RAYOS X
Alfonso González Ruiz
HA TRASLADADO SU CONSULTA
A RIZARZUELA 24, 1.°, DERECHA

Julio Aguado Matorras
Ha trasladado su consulta a Colón, 55-2.°

D. Tomás Miguélez Bustamante
CIRUJANO

Dr. ABILIO BURGOS DE PABLO
Director del Dispensario Antituberculoso del Estado
Jefe del Equipo Móvil Provincial de Fotoseriación
Pulmón y Corazón
Muro, 2-2.° (detrás del Gobierno Civil). Teléfono: 3790-135

DR. CLAUDIO FRAILE MERINO
MEDICO-ODONTOLOGO
Teniente Velasco, 2
REANUDA SU CONSULTA

FELIPE MARTIN R. ESCOBAR
Médico Electro-Radiólogo
TOMOGRAFIAS. — Radiografías seriadas. — Aparato portátil
ULTRASONIDO. — Onda Corta. — Corrientes eléctricas
Consulta de 11 a 2 y 4 a 6. Plaza de León, 2. Teléfono, 1352

A. DORRONSORO CRUZ
ESPECIALISTA DEL APARATO DIGESTIVO
(MEDICINA, CIRUGIA, RAYOS X)
Consulta de 11'30 a 2. José Antonio, 47. Operaciones: Clínica San Bernabé

CIRUGIA OCULAR
A. SECO CARRANCIO
Jefe de los Servicios de Oftalmología del Hospital Provincial
R. Argentina, 6 PALENCIA

J. M. Miguel Marcos
Consulta de 11 a 1
B. de Bengoa, 23, 1.°
Teléfono 3501
De la Sociedad Española de Cardiología
CORAZON - VASOS - PULMON. — Rayos X. Electrocardiografía

CESAR ROJO DEL NOZAL
Traslada su consulta a
Teniente Velasco, 28-3.°

Teógenes Manuel Aguilar
ESPECIALISTA EN ENFERMEDADES DE LOS NIÑOS
Consulta de 12 a 2
MAYOR, 23

OPTACIANO DURANTEZ MAYO
PUERICULTOR TITULADO
Ex-Profesor A. de la F. M. de Barcelona
Especialista en niños. Rayos X
Consulta de 12 a 2
Becerro Bengoa, 28 Tfno. 1526

F. DIEZ BLANCO
REUMATOLOGO
Del Dispensario Antirreumático de la Facultad de Medicina de Barcelona
Directivo de la Sociedad Española de Reumatismo
Enfermedades reumáticas, lumbago, ciática
María de Molina, 18. Tel. 24804
VALLADOLID

DR. JESUS CASAÑE MORO
Especialista de Aparato Digestivo
MEDICINA, CIRUGIA Y RAYOS X
Ex Médico del Servicio Médico Quirúrgico de Aparato Digestivo del Hospital Provincial de Madrid
Consulta de 11 a 3
Martínez de Azcoitia, 8 - 1.° Tel. 1889

C. Reguera Pérez
Puericultor Titulado
Enfermedades de los niños
RAYOS X
Consulta de 12 a 2
Pla. San Lázaro, 2
Teléfono: 3682

JOSE L. DE GUZMAN
Consulta de 12'30 a 2
PARTOS Y CIRUGIA DE LA MUJER
R. Argentina, 4. Teléfono, 2065

P. ANDRES G. CUENA
Jefe del Servicio de Medicina Interna de los Establecimientos Provinciales de Beneficencia, por oposición
RAYOS X
Consulta de 11 a 2 y de 4 a 8
Mayor Pral., 116, 2.°. Telf., 1451

Dr. Joaquín D. Cascón
MEDICINA Y CIRUGIA DE LOS APARATOS URINARIOS Y DEL GENITAL MASCULINO
Consulta de 11 a 1. República Argentina, núm. 6 Tel. 2504

AGUSTIN P. HIGELMO
CIRUJANO-TRAUMATOLOGO
Calvo Sotelo, 1
(Jardinillos), de 12 a 1. Telf., 1802
Mayor, 10 y 12. De 11 a 2. Telf., 2000

José M.ª Martín Barbón
Medicina y Cirugía del aparato digestivo
Consulta, de diez a una
Becerro de Bengoa, 24. — Telf., 3041

S. PAJARES GARCIA
Médico Jefe de los Servicios Provinciales de Puericultura, por oposición
Consulta de Puericultura y Enfermedades de los niños
RAYOS X
Calvo Sotelo, (Jardinillos), 3, 1.° Izda.
Horas: de 12 a 2 Teléfono, 1200

RAFAEL M. ALMEIDA
Médico-Jefe del Hospital Provincial por oposición
RAYOS X
Horas de consulta: de 11 a 2
Mayor Pral., 178, 1.°, Izda. Tel. 1563

PROF. DR. CESAR FERNANDEZ-RUIZ
CIRUGIA DE LA MUJER. — PARTOS
Profesor de Ginecología de la Facultad de Medicina
Jefe de la Maternidad — Maternólogo del Estado
CONSULTA DIARIA: de 1 a 3
Mayor Principal, 33. Teléfono, 1533 Palencia
Operaciones y urgencias: Sanatorio de la Cruz Roja
Teniente Velasco, 9 Teléfono, 3808

J. DURANTEZ CAMINERO
MEDICO OCULISTA
del Servicio de Oftalmología del Hospital Provincial de Madrid
Consulta en D. Sancho, 10 Teléfono, 3189
(Edificio Banco Español de Crédito)

DR. ERADIO ALONSO DEL CAMPO
APARATO DIGESTIVO RAYOS X MEDICINA Y CIRUGIA
Médico A. por oposición de la Escuela Médico-Quirúrgica de Patología Digestiva del Hospital de la Santa Cruz y San Pablo, de Barcelona
D. Sancho, 10 Teléfono 3790-172 Consulta de 11 a 3

M.C.D.2022

DEPORTES

COPA DE FERIAS

El Zaragoza ganó por 2-1 en Lausana

Empate del Valencia en Viena frente al Rapid

Lausana, 6.—Las alineaciones del encuentro Lausana-Zaragoza, jugado a las órdenes del colegiado italiano señor Adami, han sido las siguientes:

Lausana: Kuenzi; Groboty, Hunziker, Schneider; Duerr, Polencet; Bonny, Engler, Frigerio, Hosp y Hertig.

Zaragoza: Cardoso; Cortina, Santamaría, Reija; Isasi, Violeta; Canario, Duca, Marcelino, Villa y Lapetra.

Venció el Zaragoza por 2-1. Los tantos han sido marcados por los siguientes jugadores.

Canario, minuto 14, para el Zaragoza; Villa, minuto 32, también para el Zaragoza, y Hosp, para el Lausana, en el minuto 31.

De acuerdo con el planteamiento ordenado por el entrenador Ramallets, el Zaragoza ha montado su encuentro a la contra y el resultado ha sido halagüeño. No solamente no ha perdido su partido de ida, sino que el tanteador le ha resultado favorable, con un gol de diferencia, suficiente para jugar por lo menos cómodamente su encuentro, en La Romareda.

Cardoso ha tenido, es cierto, mucho trabajo, pero ha sabido desempeñarlo con solvencia técnica, con gran sentido de la colocación y de la anticipación y sólo ha encajado un tanto, marcado por Hosp en el minuto 31, tanto que significaba el empate para los suizos, quienes, desde el minuto 14, tenían el partido cuesta arriba. El tanto de Hosp no sólo no desanimó a los jugadores españoles, sino que les encorajinó de tal forma que mediaron sólo sesenta segundos para que Villa pusiera otra vez el marcador a favor del Zaragoza, con el 2-1, que sería definitivo.

Frigerio, delantero centro suizo, estrelló un balón en el larguero en el minuto 75 y el extremo derecho Bonny, falló una buena ocasión para marcar en el minuto 66.

Los últimos quince minutos fueron de dominio del Zaragoza, cuyos jugadores, al ver peligrar su triunfo, se lanzaron de nuevo al ataque.

Santamaría y Reija en la defensa, Canario y Villa en los delanteros, fueron los mejores hombres del Zaragoza.—Alfil.

EMPATE DEL VALENCIA EN VIENA

Viena, 6.—Unos 15.000 espectadores han asistido, en el estadio del Prater, de Viena, al encuentro de ida del torneo futbolístico de Copa de Ciudades en Feria entre el Rapid Local y el Valencia C. de F. El Rapid, que en este momento marcha en cabeza de la clasificación de la Liga Profesional de Fútbol austríaca, no ha conseguido forzar, por falta de juego de menor calidad técnica que el de los españoles, la puerta del equipo valencianista, cuyos mejores hombres han sido Quincoces, Waldo y Sánchez-Lage.

El resultado nulo, abre todas las esperanzas al Valencia para el partido de vuelta, que ha de disputarse en Mestalla el próximo 27 de noviembre.

Las alineaciones han sido las siguientes:

Rapid: Veres; Halla, Glechner, Hoeltl; Hannappi, Giesser; Schmid, Seitel, Hasil, Floegel, Milanovic.

Valencia: Zamora; Piquer, Quincoces, Mestre; Roberto, Sastre; Ficha, Ribelles, Waldo, Sánchez y Suco.

Ha arbitrado el checoeslovaco colegiado señor Obtulevic.—Alfil.

ALMACENES ELECTRICOS
SUHECA, S.L.
• CONDUCTORES
• TRANSFORMADORES
• MOTORES Y GRUPOS
• MATERIAL DE ALTA
• PEQUEÑO MATERIAL

La GIMNASTICA MEDINENSE debutará el próximo domingo en nuestro campo

Los partidos del Grupo XIII en Tercera División en la próxima jornada de campeonato

Para el próximo domingo se han señalado los siguientes partidos de fútbol del Campeonato de Liga en nuestro Grupo:

Júpiter-La Bañeza.
San Pedro-Arandina.
Europa-Hullera.
PALENCIA-Medinense.
Juventud-Astorga.
Peñaranda-Ciudad Rodrigo.
Salmantino-Ponferradina.
Béjar-Cultural Leonesa.

Los partidos se jugarán en los campos de los clubs citados en primer lugar.

Llega, por tanto, a nuestro campo, la «Gimnástica Medinense», dándose el caso de su presentación en La Balastera, ya que antes no había militado en categoría nacional.

Muchos creerán ante esto que el partido con el «Palencia» se presentará fácil para nuestros colores. Pero habrá que huir de espejismos engañosos y atenerse a la realidad. Es cierto, que hará su debut ante los palentinos en categoría nacional el equipo de Medina de Campo. Pero obsérvese que es un conjunto que viene «marcando» goles. Es decir, lo contrario que hace el «Palencia» que apenas si consigue algún gol ante los contrarios.

Se da el caso de que la Gimnástica Medinense va en segundo lugar por goles marcados a su favor, en la tabla de clasificaciones. Ha marcado en los siete partidos jugados, 16 goles, es decir igual que los conseguidos por la Cultural Leonesa y la Deportiva Ponferradina, que también llevan conseguidos 16 cada uno, y a uno de diferencia del Béjar —el máximo goleador hasta ahora— que tiene en su haber 17 goles.

Claro que ahí está el peligro más grave para los palentinos. Tendrán, por tanto muy en cuenta la facilidad goleadora de nuestros visitantes, para tratar de contrarrestarla y, ¿cómo no?, superarla para que el partido se transforme en una victoria para los colores morados del conjunto local, porque urge ya salir del mal lugar en que nos encontramos para tomar posiciones con vistas a mejores clasificaciones.

El público tiene buena parte en esta tarea, con su apoyo al club y su asistencia al partido del próximo domingo.

De los demás partidos hay uno que sobresale sobre los restantes. Ya el lector habrá adivinado que nos referimos al que ha de jugarse en Béjar entre el titular de la industriosa ciudad y la Cultural Leonesa. Creemos sinceramente que el Béjar no se dejará escapar los dos puntos que se ponen a su alcance, máxime cuando así conseguirá ponerse a la misma altura de puntos que su más próximo rival. No será nada fácil el triunfar, porque la Cultural Leonesa sigue sin perder ningún partido, y si bien no ha realizado hasta ahora exhibiciones sorprendentes por su vistosidad y eficiencia, lo cierto es que no conoce aún la derrota y ello ya indica bastante en su potencialidad. Partido, por tanto, interesantísimo en la próxima jornada.

La Ponferradina tiene también a su alcance una buena baza para situarse estupendamente: Su salida a Salamanca se la proporciona. No olvidamos que el «Salmantino» el pasado domingo empató a dos goles en el campo de la Cultural, pero pensamos que en sus irregulares actuaciones, los salmantinos no han conseguido aún dar la tónica de mucha peligrosidad. Buen juego, eso sí, pero pocos goles. Y los tantos marcados son los que, generalmente, dan los triunfos. Por eso la Ponferradina puede jugar esta baza en busca de positivos.

Otro partido también interesante, el que ha de jugarse en Valladolid, en el que parece lógica una victoria del Europa sobre el Hullera.

El equipo ponferradino «San Pedro» precisa ya con suma urgencia empezar a puntuar en su campo. Por eso parece natural esperar una victoria de sus colores en esta próxima jornada sobre la Arandina.

Un tanto confuso se presenta el pronóstico del Júpiter-La Bañeza por lo fuerte que se presenta este último, aunque el factor campo puede influir mucho.

Y, Juventud-Astorga y Peñaranda-Ciudad Rodrigo, son encuentros en los que también el factor local debe influir muchísimo, pues de lo contrario, el equipo mirobrigense, por ejemplo, podría puntuar en Peñaranda y éstos últimos están un poco apuradillos en el momento actual, mientras que en Burgos, el Juventud no debe pasar demasiados apuros para quedarse con los puntos que se disputará con el Astorga.

Ahora, como todas las semanas, a esperar las «sorpresas». Que no faltarán a la cita.

No hubo dimisión

La directiva del Atlético de Madrid continúa

Madrid, 6.—A las ocho de la noche se ha reunido nuevamente en junta la directiva del Atlético de Madrid.

A las nueve y media salió el directivo señor Torrente, quien dijo a los periodistas: «La directiva del Atlético de Madrid continúa. Nos volveremos a reunir dentro de unos días».

A preguntas de qué había del «caso» Collar, dió la misma respuesta.—Alfil.

MOSAICO DEPORTIVO

Tarragona, 6.—Partido homenaje a don Agustín Pujol, hijo predilecto de Tarragona, al que la ciudad rendía cariñoso homenaje en atención a los méritos deportivos que en él concurren.

El Barcelona venció por 8-0 al Gimnástico local, reforzado por Di Stéfano, del Madrid; Ruiz Sosa, del Sevilla; Griffa, del At. de Madrid e Iturriaga, del At. de Bilbao.

Terminado el encuentro, en medio de una gran ovación, el gobernador civil hizo entrega al señor Pujol de una placa de plata, conmemorativa. Seguidamente, el señor San Román, de la Delegación Nacional de Educación Física y Deportes, impuso al señor Pujol la Medalla al Mérito Deportivo.

Hubo numerosos cambios en ambos equipos y en la segunda parte no salieron casi ninguno de los refuerzos del equipo local. La primera parte terminó 1-0.—Alfil.

FICHA

La Coruña, 6.—Ha fichado por el Deportivo de La Coruña el medio volante del Zaragoza, Tucho de la Torre, que ha firmado por una temporada.—Alfil.

MINIMA VICTORIA DEL BENFICA

Lisboa, 6.—En partido de octavos de final de la Copa de Europa de Campeones de Liga, el Benfica ha derrotado al Borussia de Dortmund, por dos a uno.

En el descanso, el marcador señalaba empate a cero.—Alfil.

MINIMA VICTORIA DEL COLONIA

Colonia, 6.—El Colonia ha derrotado al Sheffield Wendnesday, de Inglaterra, por 3-2, en partido correspondiente a la primera vuelta de la segunda ronda de la Copa de Ferias.

En el descanso, el Colonia ganaba por 3-0.—Alfil.

ENTRENAMIENTO DE LA SELECCION RUSA

Toulouse, 6.—En partido amistoso internacional, de entrenamiento de la selección rusa de fútbol, ésta ha derrotado por 3-2, al equipo del Toulouse.

Los rusos ganaban por 2-0, en el descanso.—Alfil.

Nuestra quiniela

1	Sevilla-Valladolid	1
2	Levante-Barcelona	2
3	Oviedo-Zaragoza	1-X-2
4	At. Bilbao-At. Madrid	1
5	Elche-Murcia	1-X-2
6	R. Madrid-Pontevedra	—
7	Córdoba-Valencia	1
8	Español-Betis	X-2
9	Alavés-Indauchu	1-X
10	Orense-Europa	1-X-2
11	Santander-Gijón	1
12	Granada-Las Palmas	1
13	San Fernando-Algeciras	1
14	Málaga-Melilla	1

Reservas:

1	Coruña-Constancia	1
2	At. Ceuta-Hércules	1

España, 6 - Suiza, 0

Brillante exhibición del equipo nacional de aficionados

Palma de Mallorca, 6.—España, 6; Suiza, 0.

En el estadio balear se ha jugado el partido de vuelta de la eliminatoria de fútbol correspondiente al torneo preolímpico, entre las selecciones de España y Suiza. El partido ha terminado con el tanteo rotundo de 6-0, favorable a España. El primer tiempo había concluído con un 3-0, que destruía ya por completo las posibles aspiraciones suizas, ya que en el partido de ida había vencido también España, por 1-0.

Las alineaciones fueron las siguientes:

ESPAÑA: Rodríguez; Meltzer, Torres, Aranguren; Montesinos, Echarri; Fuertes, Grosso, Velázquez, Uriarte y Vidal.

SUIZA: Hauenstein; Rohrero, Portmann, Decker; Desboeufs, Schneider; Beer, Arnold, Blatter, Puchs y Webber.

Arbitró el colegiado francés señor Barberá, que llevó a cabo una buena labor, con muy pocos fallos. Su trabajo se vió facilitado por la corrección con que actuaron los dos equipos.

Unas horas antes de comenzar el encuentro, cayó sobre la ciudad una tromba de agua que amenazó con dar al traste, o por lo menos con deslucir, el encuentro España-Suiza, aficionados, decisivo para la eliminatoria del Torneo Preolímpico.

Casi todo el aforo del estadio balear —las 20.000 localidades— estaba vendido, pero a la hora de empezar el encuentro había poco público.

Apenas puesta en juego la pelota, la lluvia amainó y el público empezó a entrar en el estadio, hasta llenar más de las tres cuartas partes de la capacidad de las tribunas.

Palma de Mallorca esperaba con ilusión este su primer encuentro internacional, entre selecciones nacionales, que se disputa aquí, y ha correspondido plenamente a la confianza depositada en la ciudad por la Federación Nacional.

El encuentro ha entusiasmado a los espectadores. La selección española de aficionados ha jugado admirablemente, con una rapidez y un entusiasmo magníficos y ha bordado jugadas de gran precisión y belleza.

A los pocos momentos de comenzar el encuentro, una conjunción de clásica furia española y de calidad futbolística, ha sentado sus reales en el césped encharcado del estadio balear. En menos de cinco minutos, dos disparon a los postes, tres saques de esquina y varios remates muy peligrosos levantaron al público de sus asientos. Esta ha sido la tónica de todo el primer tiempo.

España abrió el marcador a los 14 minutos con un gol obra de Montesinos. El segundo lo consiguió a los 37 minutos Vidal, y a los 44 minutos Montesinos de nuevo consiguió el tercer gol. Los tres tantos fueron epílogo de espléndidas jugadas de la selección española.

A los 20 minutos, el guardameta suizo desvió un castigo máximo con que fue sancionado su equipo y anteriormente otro gol de la selección española, había sido anulado por discutible fuera de juego.

Cuando marchaban a las casetas, los jugadores, finalizado el primer tiempo, el público, puesto en pie, los tributó una gran ovación.

En la segunda parte del encuentro, disminuyó algo la furia del conjunto español, pero no la precisión de su juego. Acusó tal vez el esfuerzo del primer tiempo, trenzando un juego más reposado pero tan sólido y preciso como en la primera parte. En algunos momentos, los españoles han tenido a merced suya a los macizos futbolistas suizos.

El cuarto gol de la selección española (primero del segundo tiempo), fue logrado por Velázquez, a los 3 minutos de esta parte, y 2 minutos después, Vidal elevó el marcador a 5-0. Finalmente, a los 32 minutos, Uriarte completaba la media docena.

Al terminar el encuentro, una enorme ovación del público sirvió de epílogo a los constantes aplausos en honor del equipo español, y también del suizo, por la nobleza y voluntad puestos a contribución por los helvéticos durante el partido.

El encuentro fue jugado con virilidad y el máximo empeño. Los suizos nunca se rindieron y en el centro del campo se pasaron incluso muy bien la pelota, pero siempre se vieron dominados por la irresistible velocidad y por el brío de los españoles.

Si al guardameta helvético se le puede culpar de fallo en dos de los seis goles, hay que consignar en su haber una serie de magistrales paradas y, sobre todo, el haber desviado la pelota en un máximo castigo, así como su magnífica visión en algunos tiros de la delantera española, que llevaban el marchamo de gol.

Del conjunto español no se pueden hacer en realidad distinciones, puesto que todos, en un magnífico engranaje, han rayado a gran altura. Sin embargo, y a fuerza de matizar, cabe decir que el defensa Aranguren, el extremo izquierdo Vidal, el delantero centro Velázquez y el volante Montesinos han realizado un encuentro insuperable.

A juzgar por este encuentro, la selección española de aficionados puede realizar un brillantísimo papel en Tokio.

El encuentro ha sido presenciado por las autoridades provinciales y locales, así como por las personalidades de la Federación Española de Fútbol, desplazadas ex profeso a Palma de Mallorca.

A última hora de la noche, en un céntrico hotel de la ciudad, se celebró la cena de confraternización de las dos embajadas deportivas, suiza y española. Se pronunciaron elocuentes discursos y se cambiaron valiosos objetos entre jugadores y federativos de ambos países.—Alfil.

Dr. J. Mateo Romero
Especialista de pulmón y corazón.
Profesor A. de la Facultad de Medicina de Valladolid. Exploraciones radiológicas y electrocardiográficas a domicilio.
Consulta en Martínez de Azcoitia, 8

Lea todas las semanas, nuestro "SUPLEMENTO DEPORTIVO".

Manuel Junco Calderón
Garganta, nariz y oídos
Consulta y operaciones, de 11-1 y 4-8
Marqués de Albaida, 1. — Telf., 2094
Primero y tercer jueves de mes en Alar del Rey, de 10 a 12 y Cervera de Pisuerga, de 1 a 3

Decadencia del fútbol brasileño

El Santos, es un ejemplo clásico de agotamiento físico: De aquel equipo genial no resta ni la sombra

Para el próximo partido con el Milán el campeón sólo cuenta con las genialidades de Pelé

RIO DE JANEIRO.—(Del corresponsal de PYRESA, Manuel Suárez González).—La derrota del Santos frente al Milán, en el estadio de San Siro, vino a demostrar una vez más que el campeón brasileño es un cuadro cansado. Tal circunstancia ya fue comentada por el cronista al analizar los partidos que celebró con el Boca Juniors, de Buenos Aires, en la disputa por la Copa de América. Tanto en Río (Santos, 3-Boca, 2), como en Buenos Aires (Boca, 1-Santos, 2), el campeón brasileño demostró plenamente que ha perdido casi totalmente las energías. Todos los encuentros prefiere resolverlos en el primer tiempo para luego, colocarse a la defensiva, a la espera de que Pele, con alguna de sus genialidades, resuelva el partido definitivamente. Así hemos visto, tanto en Maracaná, como en la Bombonera, cómo el club santista se lanzaba al ataque en los primeros 45 minutos, porque sabían, que las reservas físicas no daban para más.

EL FRACASO DE MILAN

En Milán, se confirmaron los pronósticos. El Santos, jugando mal en la defensa y en el ataque, no consiguió neutralizar la velocidad y resistencia física de los italianos, atributos éstos que los cuadros brasileños vienen perdiendo día a día, sin posibilidades de recuperación. Muchos fueron ya los técnicos y comentaristas que apuntaron este defecto, tanto en los equipos de Río de Janeiro como en los de San Pablo. Todos se quejan de que los grandes clubs han perdido aquellas características de velocidad y precisión, que los hizo famosos en el mundo entero. Ya no se juega con el brillantismo de otros tiempos. Hoy los clubs salen al campo, no para ganar, sino perder. Así hemos visto, hace unas semanas, en Río de Janeiro, cómo en cinco partidos celebrados, en un domingo, cuatro terminaron con el resultado de cero a cero. Y con relación a San Pablo, aunque no tan pronunciadamente, se nota el mismo fenómeno. A todo esto hay que añadir la falta de nuevos valores, puesto que, desde la Copa de Chile todavía no surgió un jugador con la categoría suficiente para sustituir a los viejos astros que conquistaron la Copa Jules Rimet en Suecia y Chile.

La principal causa de esta decadencia, según los técnicos, es el exceso de partidos que ni da tiempo a los jugadores a recuperar sus energías, ni a formar nuevos valores, pues, debido al cansancio y al agotamiento de los titulares, éstos, todavía sin formar, son lanzados «a la hoguera», lo que en la mayoría de los casos son «quemados», sin posibilidades de recuperación. Jugadores jóvenes, considerados grandes promesas, faltos de veteranía y escasa orientación técnica, llegan a lesionarse en los primeros partidos, por falta de picardía. Cuando vuelven de nuevo al terreno de juego, entran con temor, resabiados, características especiales del fracasado.

Con este panorama por delante, se deduce que, mientras los veteranos van «colgando las botas», por ley inexorable del tiempo, los nuevos valores no aparecen, o no hubo tiempo para formarlos. De este modo, lo lógico es que el fútbol en Brasil, admiración que fue del mundo entero, entra en fase de decadencia, a no ser que antes sus dirigentes adopten otras medidas y otros sistemas de organización capaces de salvarlo del fracaso que se le aproxima.

EL SANTOS, UN CAMPEON AGOTADO

El Santos es un ejemplo clásico de la fase decadente que viene atravesando el fútbol brasileño, que podría definirse con la siguiente frase: «desaparición de los astros por agotamiento». El último partido que realizó en San Siro sirvió para mostrarnos que hoy, además de Pelé, el campeón brasileño poco tiene. De aquel equipo genial, escuela soberbia de fútbol rápido, limpio y eficiente, no queda ni la sombra. El Santos ha dejado de ser conjunto para depender únicamente de las individualidades aisladas. Espera su salvación de la categoría de Gilmar, bajo los palos; de un tiro de Pepe, «el cañón de la Villa»; de un «piqué» de Coutiño o de las jugadas magistrales de Pelé. Como máquina ha dejado de funcionar. Sus victorias ya no son el resultado de la técnica del conjunto, sino la compensación al esfuerzo de una individualidad. Hoy el Santos gana o pierde como cualquier cuadro, recibiendo inclusive goleadas. El campeonato paulista nos lo demuestra con números elocuentes.

Razones: agotamiento total por exceso de partidos. No lo negamos. Aceptamos el argumento como justificación. ¿Y los resultados? Estos pueden ser desastrosos. Desaparición prematura de los astros, sin posibilidades de renovación. Se argumenta que el Santos contra el Milán jugó por la 521 vez, en cinco años y diez meses, manteniendo una media de un partido en cada tres días y medio. El partido de San Siro fue su 87 celebrado en 1963, sin contar los juegos de la selección, en mayo, cuando el Santos cedió nueve jugadores, lo que da una media de un partido cada tres días. Con ello se pretende explicar por qué Zito pierde cuatro kilos en un juego; Mauro ya no tiene más aguante; Mongalvio juega parado y Pepe sólo espera que el balón llegue a sus pies para moverse.

Esta odisea, hace seis meses que la viene atravesando el Santos. Después de las derrotas sufridas en Europa, entró también perdiendo en el campeonato paulista. Pretendió equilibrarse retirando a los más cansados. A juzgar por las edades de los astros el equipo no está viejo, sino todo lo contrario: debiera estar en la plenitud de sus facultades. Gilmar y Mauro tienen 33 años; Zito, 31; Calvet, 29; Dorval y Pepe, 28. Todos los demás tienen menos de 24. No es por tanto un equipo viejo, lo que pasa que es un equipo completamente agotado. Sus jugadores corren 40 minutos, para después parar, principalmente en la defensa que se desorienta ante los adversarios, por falta de movilidad.

En estas condiciones, el Santos, como sucedió contra el Boca, en Río, muestra su excelente fútbol en sólo 30 minutos, esperando que Pelé lo salve en el resto del partido.

No vamos a decir que el Santos, técnicamente, sea un equipo completamente decadente, sino más bien agotado. Pero este agotamiento, si sus dirigentes no le buscan una solución, podrá conducirlo a la decadencia por inutilidad física de sus jugadores.

Es posible que el Santos todavía pueda llegar a ser campeón del mundo si el genio de Pelé, su última esperanza, consigué en Maracaná lo que no pudo hacer en Italia: ganar el juego él solo. Sin embargo, ello nada nos pondrá en claro con relación al futuro del Santos y, consecuentemente, al del fútbol brasileño. Solamente confirmará lo que ya todos sabemos: el maravilloso juego de Pelé. Pero Pelé, aun con toda su genialidad, por este camino podrá seguir la suerte del Santos.

Sobre el destino del campeón brasileño bien lo advirtió Almoré Moreira, técnico de la Copa del Mundo de Chile: «En las actuales condiciones, el Santos no podrá aspirar a la conquista del campeonato paulista. Lo único que le resta es realizar el esfuerzo supremo de ganar la copa mundial entre clubs, que sería a costa del sacrificio de sus jugadores».

Y como repercusión en el propio fútbol brasileño, con relación al triste fin que le espera, las palabras del técnico santista, Lula, son por demás elocuentes: «De la forma que se está jugando al fútbol actualmente en Brasil, se va, a pasos agigantados, hacia un final melancólico».

Los adversarios de los equipos españoles en los torneos europeos

Por Jesús S. Lira — Capítulo 5

Uno de los dos, rival del ATLETICO DE MADRID

- La Juventus de Turín un adversario demasiado fuerte para el actual Atlético
- El Belgrado, menos técnico, pero más duro y fuerte

El Atlético de Madrid eliminó de la competición, cuando nadie lo esperaba, dado el estado actual de los colchoneros, al Oporto, uno de los mejores adversarios del vecino país lusitano. Conforme al sorteo verificado de antemano, en la Copa de Ferias, se esperaba que el probable adversario de los atléticos, fuese el Juventus de Turín, toda vez que sobre el papel parece más fuerte que el Belgrado O. F. K., aunque los hechos, la realidad sobre el campo de fútbol hayan demostrado que no había esa superioridad citada. En efecto el Belgrado sólo perdió en el estadio Comunale de Turín ante el "Juve" por el tanteo de dos goles a uno. Se esperaba que el jugar el partido de vuelta en Belgrado podría favorecerle, como así fue, pero hasta el extremo de superar el tanteo, pues volvió a darse un dos a uno, pero en esta oportunidad a favor del cuadro eslavo. Ello hace necesario un encuentro de desempate y el vencedor del mismo tendrá por adversario al Atlético de Madrid.

QUIEN ES Y COMO ES EL JUVENTUS DE TURIN

No vamos a descubrirlo ahora. Uno de los "grandes" de Italia. Grande en todos los sentidos, porque es grande como equipo y es "grande" en el sentido económico. Fue fundado en el año de 1897 y juega sus partidos en el estadio Comunale, con una capacidad de 80.000 espectadores. Sus colores son elástica blanca y negra a rayas verticales, exactamente igual que el Castellón. Y tiene en su poder el récord italiano de campeonatos al haber logrado nada menos, que doce veces el campeonato de Liga y cuatro veces el de Copa.

Tiene en realidad un equipo soberbio por todos los conceptos. Tanto es así que puede decirse que es un aspirante máximo, con el Milán, Inter, Fiorentina y Roma, sin olvidar al Bolonia, al "scudetto" que viene a ser el título en Italia.

Ha intervenido en la Copa de Europa en tres ocasiones, con resultado negativo. En la última de ellas, con el Real Madrid, al que se enfrentó en Turín perdiendo por un gol, pero recuperando la desventaja en Madrid, para ganar asimismo y forzar un desempate en París que dejó las cosas a favor del Real Madrid.

La Juventus, es un soberbio equipo, con dos interiores realmente fabulosos, como son el español Del Sol y el argentino nacionalizado italiano, Sivori, pero además una línea donde aparecen Anzolin Sarti, Emoli, Garzena, Leoncini, Nicolé —aunque apartado del equipo— Bellercino, Rosa, Rosano, Stachini, etc., etc.

La "Juve" llevada por "Signori" Agnelli, es un adversario demasiado bueno para el Atlético actual. Máxime, si el equipo italiano toma interés por la competición, cosa que debe suceder, pues de otra manera no se hubiese inscrito para la misma.

Ahora, sólo hay que estar pendiente de quien de los dos equipos posibles pasan a medirse con el Atlético, por lo cual, escrito antes de el desenlace esto, se impone escribirles a ustedes, ahora, del Belgrado.

QUIEN ES Y COMO ES EL BELGRADO O. F. K.

En los primeros albores de la Copa de Ferias, el Belgrado intervenía en la competición como selección ciudadana en sí. Quiere decirse que se barajaban nombres entre los jugadores del Partizán, del Estrella Roja, del Beograd —que es el Belgrado O. F. K.— el Radnocki, el Velez y el Dynamo.

Más tarde, la competición especificó bases y en una de las mismas se decía que la teoría de selecciones ciudadanas quedaba suprimida. Y que serían equipos de club los que jugasen la Copa de Ferias. Por eso, en esta oportunidad, el Dynamo de Zagreb que juega la Recopa, quedó fuera y el Estrella Roja, pese a su solera, quedó asimismo aislada, porque el Belgrado, en honor a la verdad, es uno de los asiduos de la competición desde hace mucho tiempo. Tanto, casi como en sus albores o comienzos.

En la actualidad, el Belgrado O. F. K., tiene un equipo medio en la competición yugoslava, que, en modo alguno, puede equipararse al Partizán o al Estrella y si nos apuran un poco, incluso al Dynamo de Zagreb. Pero es un equipo fuerte, con jugadores como Skajovic, Vodiniv, Milic, Durkovic y Pretusic, que son internacionales, con calidad y con fuerza.

La desventaja técnica que el Belgrado tiene con relación a la Juventus, la compensa con su enorme esfuerzo y su impresionante juego a base de facultades. Quizá al actual Atlético le convenga mejor el Belgrado O. F. K. que una Juventus donde habría poco que hacer a todos los efectos de clase y tecnicismo. En cualquier caso y pase quien pase de los dos, un adversario que creemos honradamente, que el actual Atlético no podrá pasar. Y ojalá nos equivoquemos.

(Es un reportaje especial para Agencia FIEL.—Prohibida la reproducción).

M.C.D.2022

Adenauer se ha quedado sólo con una secretaria

Anneliese Poppinga le ayudará a escribir sus memorias

BONN. (Crónica especial para Agencia FIEL, por A. V. CHOLLET).

La lengua alemana posee un término caritativo para designar a los altos dignatarios retirados: el profesor Heuss, que fue el primer presidente de la República Federal (y que, habiendo sufrido una grave operación, la amputación de una pierna, ya está algo mejor), es ahora el «Altbunderpresident»; Adenauer no es el «ex-canciller», sino «Altbundeskanzler», es decir, un poco más que antiguo Canciller.

El «viejo» ha dejado ya el Palacio Schaumburg en el que reinó durante 169 meses y se ha instalado en un modesto despacho de tres piezas en el edificio del Bundestag, el Parlamento de Bonn, despacho al que tiene derecho no tanto como simple diputado, sino como líder de su partido: el C. D. U.

De sus tres secretarias, no ha conservado más que a la «favorita», Anneliese Poppinga, que le ayudará igualmente en la clasificación de los documentos y, según las malas lenguas pretenden, también en la traducción de sus Memorias. Estas mismas «malas lenguas» se extrañan un poco de la fidelidad y del «sacrificio» de la joven y bella Anneliese que habría podido, como su colega Hannelore Siegel, obtener un puesto escogido en la diplomacia (la tercera, Johanna Seithrer, ha dejado el trabajo y se ha casado) y que ha preferido --según la fórmula de un diputado de la oposición-- «seguir a Konrad a Santa Elena».

En verdad, el trabajo de Fraülein Poppinga, ya bastante interesante, lo será aún más ayudando a la redacción de unas «Memorias» que toda Alemania espera con curiosidad y algunos con inquietud. El día en que Adenauer desaparezca Anneliese podrá reintegrarse a la diplomacia o encontrará cualquier otro excelente puesto. ¿Qué gran industrial o banquero no deseará tener por secretaria a quien fue el brazo derecho del «viejo»? Sin olvidar sus propios «Recuerdos», que es de suponer no dejará de publicar algún día y que le serán pagados --ha recibido ya muchas propuestas de editores y de grandes semanarios-- a precio de oro.

Mientras tanto, ella ha reanudado su trabajo junto a su «patrón» como si nada hubiera ocurrido. Como sus dos otras colegas pasó sus vacaciones en la localidad italiana de Caddenabia, en la villa de Adenauer, y recibió su regalo de adiós a la Cancilleria. Ahora, trabaja como antes --ocho, diez, once horas cada día-- según el humor del «jefe».

Si fuese la secretaria particular de un gran magnate del Ruhr, ganaria sin duda mucho más. Se dice que sus ingresos mensuales no superan los mil marcos, es decir, las quince mil pesetas, lo que no es mucho en Alemania para una muchacha que conoce perfectamente varias lenguas extranjeras y trabaja de 50 a 60 horas semanales. Pero, evidentemente, también tiene sus ventajas, vivir en un mundo con el que sueñan millones de mortales, junto a los ministros, jefes de Estado, haciendo magníficos viajes que el excanciller tiene la intención de continuar, en compañía siempre de una de sus hijas y por «la Poppinga» como se la llama en Bonn. Finalmente, Adenauer es, al parecer, un patrono agradable, comprensivo, lleno de atenciones. Se da cuenta de los nuevos trajes o peinados de sus secretarias y se interesa incluso por su vida privada. Por Annaliese, el «viejo» ha hecho mucho más: le está dando tema para que escriba sobre él su tesis doctoral, que aún no ha presentado en la Universidad.

Su manta de lana en Fábrica
CASAÑÉ, S.A.
PALENCIA
MODESTO LAFUENTE, 33

Nuestras crónicas del extranjero

Los tres clavos ardiendo a los que se agarrará SIR HOME para llevar sano y salvo al partido conservador a las elecciones de 1964

LONDRES. — (Crónica especial para Agencia FIEL, por Salvatore RICCI).

Un primer indicio de la orientación del nuevo Gobierno británico y por consiguiente del partido conservador, se desprende de la campaña electoral que el primer ministro Sir Alex Douglas ha realizado en la circunscripción escocesa de Kinross-West, Perthshire, en la que se ha presentado candidato para las elecciones supletorias. Los conservadores piensan prevenir las polémicas que los laboristas no dejarán de desencadenar en la apertura de la sesión 1963-64 de la Cámara de los Comunes, el próximo día 12.

En Escocia, Sir Home dedicó su atención especialmente a tres temas; dos de política exterior y uno de política interior. En el plano de la relaciones internacionales de Gran Bretaña, el sucesor de Mac Millan ha destacado —aunque sin excederse demasiado— su propósito de buscar un camino para la reanudación de las negociaciones con los «seis» países del Mercado Común para la famosa «zambullida» británica en Europa. A este respecto una primera, aunque tímida zona de contacto ha tenido lugar hace días en La Haya, donde el nuevo ministro de Asuntos Exteriores inglés Butler, se entrevistó con su colega francés Couve de Murville, al margen de la primera conferencia de la Unión Europea Occidental celebrada a nivel ministerial tras el fracaso de las negociaciones para el ingreso del Reino Unido en el Mercado Común en enero pasado. El significado de la entrevista Butler-Couve de Murville no ha escapado a los observadores políticos londinenses, dado que Francia representa con su oposición el obstáculo principal a la adhesión británica al Mercado Común.

El segundo tema de política exterior, al cual Sir Home quiso resaltar en el curso de su campaña electoral fue el del restablecimiento con los Estados Unidos de aquellas «relaciones especiales» que, en los tiempos de Churchill constituyeron una constante de la política británica. Fundamentalmente con este objetivo la diplomacia inglesa se ha lanzado a preparar una entrevista Kennedy-Home, poniéndola como fecha el 15 de noviembre y como sede Nasaur, en las Islas Bahamas.

"Zambullida" en el Mercado Común, vuelta a las "relaciones especiales" con Estados Unidos y alejar el fantasma del paro invernal

En el plano de la política interior, el problema que está en la orden del día, es el del desempleo, ante la eventualidad de que en este año se reproduzca la grave crisis del invierno pasado que durante varios meses dejó sin trabajo a centenares de millares de obreros. La crisis del año pasado, afectó profundamente al prestigio en el país del partido conservador. Home piensa pues evitar en todo lo posible «nuevas broncas» que podrían manifestarse en otras partes este año si la crisis periódica invernal del desempleo superase, aunque fuese en un mínimo nivel, los 25.000 o 30.000 desocupados habituales. En general, el fenómeno concierne exclusivamente a los trabajadores de algunos astilleros navales que cierran por un período que oscila de dos a cuatro meses según las condiciones atmosféricas. El año pasado esto se extendió a varios establecimientos industriales, provocando una crisis que no tenía precedentes desde el fin de la guerra.

Estas, para los círculos políticos londinenses, son las tres directrices principales sobre las que debe articularse la «línea joven». El espectro de las elecciones que lo más tardar se celebrarán en el otoño de 1964 se cierne desde los días de la dimisión de Mac Millan sobre la vida política británica.

Los laboristas no piensan perder la ocasión. Por ello la regulación del Parlamento se considera interesante. Sir Home parte con desventaja pero tiene un año de tiempo. Si logra sus tres objetivos el equilibrio entre los dos mayores partidos ingleses hará una vez más indeciso el pronóstico de las elecciones del próximo año.

Desde 30 hasta 300 C. V.

Richard Continental

TRACTORES RENAULT SERVICIO

RENAULT

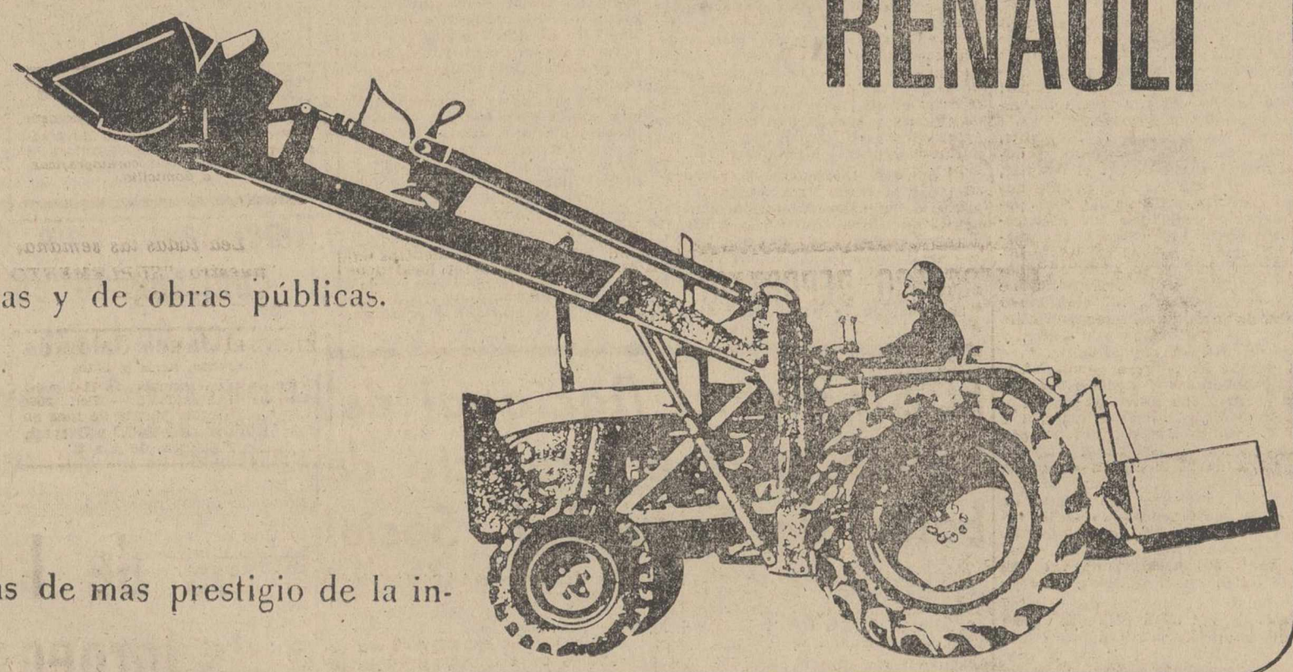

● Tractores agrícolas y de obras públicas.
● Bulldozers.
● Palas cargadoras.
● Traillas.
● Moto-Traillas.

En las dos marcas de más prestigio de la industria francesa.

Richard Continental

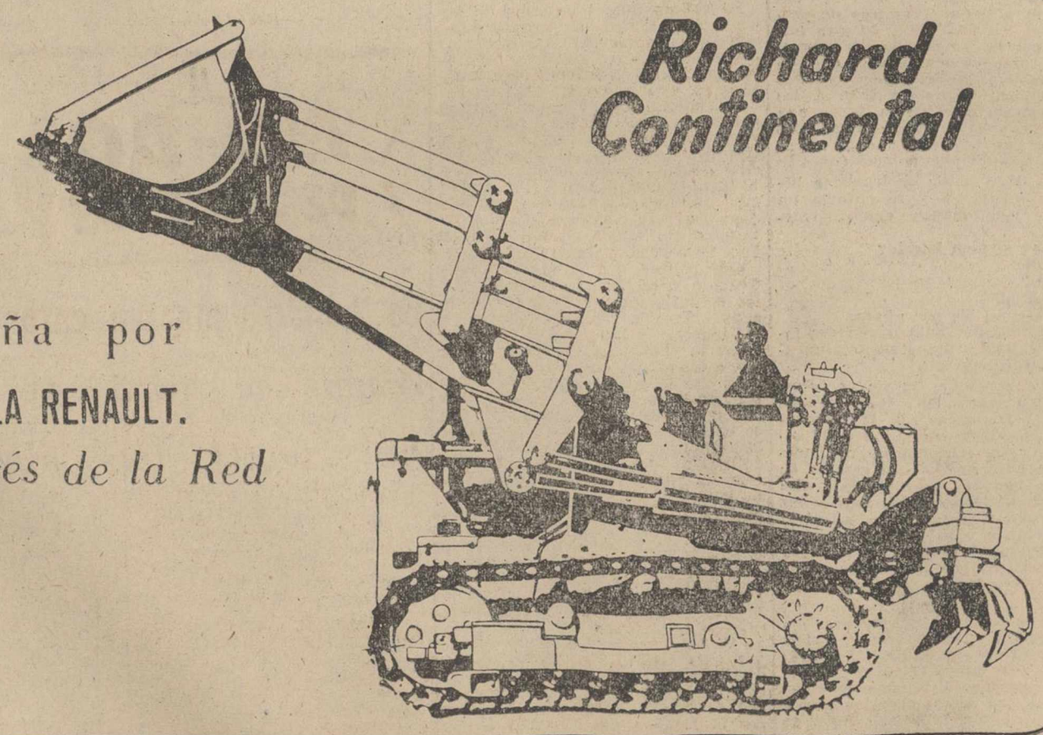

Distribuidos en España por
S. A. DE MAQUINARIA AGRICOLA RENAULT.
Venta y Servicio a través de la Red
RENAULT.
50 Concesionarios.
240 Servicios.

CONCESIONARIO
AUTO-LOCOMOCION
MAYOR PRINCIPAL, 14 Y 20
PALENCIA

Ha salido ya el automóvil a prueba de accidentes

Volante reducible, asientos-cápsula y despertador automático

BOSTON. — (Crónica especial para Agencia FIEL-USIS). — Un grupo de ingenieros ha construído un automóvil provisto de volante rectangular, asientos «cápsula» adaptables al cuerpo y otras innovaciones originales, que lo hacen virtualmente a prueba de accidentes.

El vehículo, al que se ha dado el nombre de «Survival Car II» («Coche II de Supervivencia»), es un automóvil standard de fabricación norteamericana y de precio medio, cuyo interior ha sido reformado para agregarle los equipos de seguridad. No se hicieron cambios apreciables en la estructura, en la carrocería ni en su aspecto exterior.

Un modelo anterior, conocido con el nombre de «Survival Car I», se basaba en un diseño producto de la experiencia en subir empinadas carreteras. Pero la finalidad de los proyectistas del nuevo modelo ha sido poner en práctica sus ideas sobre seguridad, haciendo modificaciones en los automóviles corrientes.

Muchas de estas ideas acerca de la protección del conductor, basan en obras probadas con exito en aviones y también incorporadas a las aeronaves que han llevado a los astronautas norteamericanos a más de 240 kilómetros en el espacio en unos minutos, que han girado alrededor de la tierra varias veces a una velocidad de cerca de 8 kilómetros por segundo, y que los han aterrizado sanos y salvos. Sin embargo, los ocupantes de los automóviles resultan gravemente heridos con frecuencia, cuando sus vehículos tienen que frenar repentinamente o son forzados a cambiar de dirección con motivo de un accidente.

DESPERTADOR AUTOMATICO SI EL CONDUCTOR SE DUERME —El automóvil mencionado fue expuesto por primera vez en la Conferencia Nacional de Accidentes Automovilísticos Médico legales de la Universidad de Boston. El grupo de Ingenieros que equipó el auto, fue dirigido por Frank Orandell, ingeniero jefe de la Liberty Mutual Insurance Company.

La característica más importante de este automóvil es que envuelve a los ocupantes en lo que equivale a un equipo de protección, dentro del cual pueden sentarse tan confortablemente como en un automóvil ordinario, y además, soportar la fuerza de la disminución de la velocidad de gravedad, muchas veces superior a la normal, tal como la sentirían en un choque a gran velocidad.

Esto se consigue por medio de un nuevo modelo de asiento. Se trata de un asiento hondo, con un suave y alto respaldo y una extensión que llega hasta encima del cuello, a fin de proteger la cabeza de los bruscos saltos hacia atrás, motivo muy frecuente de las denominadas lesiones de «golpe de látigo». El asiento cubre a los ocupantes por los lados para protegerlos de las fuerzas laterales.

Colocadas sobre cada asiento hay correas ajustables para la protección adicional de la cabeza especialmente si el automóvil vuelca. Los cinturones de seguridad también incluyen correas para los hombros y espaldas, que sujetan firmemente a sus asientos a los ocupantes durante los accidentes.

Se espera, que por sí sólos, estos dispositivos de seguridad reduzcan las lesiones considerablemente. Las investigaciones han de demostrar que la mayor parte de las heridas en los accidentes automovilistas ocurren cuando sus ocupantes se golpean con objetos de mando dentro del vehículo, o son lanzados hacia afuera. Lo más revolucionario del nuevo automóvil, sin embargo, es el volante. En caso de choque, una parte del eje del volante se reduce en 20 centímetros, mientras que otra parte gira. Estos dispositivos han sido concebidos para contrarrestar los riesgos surgidos en muchos accidentes a gran velocidad, en los cuales el volante actúa como un arpón y lesiona gravemente a los conductores. Otro dispositivo de seguridad consiste en la forma rectangular del volante, que disminuye el peligro de heridas en las rodillas del que conduce el auto.

El nuevo automóvil tiene otras innovaciones encaminadas a reducir la posibilidad de accidentes. Por ejemplo, el volante es más pequeño que el convencional, a fin de permitir que se vea mejor a través del parabrisas.

Se han realizado pruebas en este modelo especial para aminorar la fatiga, que es con frecuencia el factor de más peso en los descuidos y la deficiente reacción de los conductores automovilísticos.

El cristal del parabrisas elimina un 95 por ciento de los rayos ultravioletas. Brazos de descanso están a disposición del chofer y pasajeros. Todas las ventanillas son de colores, para hacer menos intenso el calor que penetra en el automóvil.

La matrícula refleja la luz visible de noche. Y, también para los que conducen de noche, hay un sistema automático de señales que despierta al conductor si se queda dormido, o detiene el automóvil si el conductor no despierta.

Sea elegante comprando en un buen Comercio, canadienses, gabardinas, prendas de invierno
CASA MARTIN
Mayor 86. — Teléfono 3296
PALENCIA

¡Son buenas porque son DAVID
¡Son únicas porque son de LANA!
Son garantizadas porque las fabrica la firma de SOLERA
DAVID RODRIGUEZ S. A.
Ventas en fábrica, BATAN DE SAN SEBASTIAN

M.C.D.2022

NOTICIAS DE ULTIMA HORA

SON RESCATADOS LOS ONCE MINEROS

(Viene de primera página)

«todos debemos rezar». También ha señalado que los once mineros se habían colocado junto a la pared sur de la cámara donde se encuentran, en el momento en que la perforadora alcanzaba la bóveda de la cavidad. Los trabajos de consolidación del pozo durarán aún dos o tres horas.

Poco después de la perforación, se les envío un desayuno compuesto de arroz con carne a la italiana. También han tomado leche con miel.

Las esposas y demás familiares de los mineros han acudido al lugar donde se ha efectuado la perforación y algunas de las mujeres han hablado con sus maridos por medio del teléfono que comunica con la superficie.

«Soy tan feliz, Dios mío, soy tan feliz», ha dicho entre sollozos una de ellas después de hablar con su marido, quien la ha asegurado que se encuentra en perfecto estado de salud.

Solamente dos de los mineros sepultados se encontraban despiertos cuando la perforadora alcanzó la bóveda de la cavidad en la mañana de hoy.

La «bomba-escape», en la que serán ascendidos a la superficie los once hombres, será bajada a la cámara subterránea por dos voluntarios.

El primero en subir será el electricista Adolf Herbst, de 20 años, el más joven de los once. Este muchacho era la primera vez que bajaba a una mina en su vida, cuando le sorprendió la inundación. Siguiendo la costumbre, el último en subir a la superficie será probablemente el más viejo, Rudolf Wiese, de 43 años.

Los once supervivientes, excepto Herbst, están casados. El joven Herbst se prometerá a una joven inmediatamente después de ser rescatado.—Efe.

SON RESCATADOS LOS TRES PRIMEROS

Peine (Alemania Occidental). (Urgente), 7 — El primero de los once mineros atrapados en la mina «Mathilde», desde hace 14 días, ha sido ascendido a la superficie sano y salvo. Se trata de Heinz Kull, de 51 años, padre de tres hijos. Parece ser que se le ha subido en primer lugar debido a su extrema debilidad. Kull llegó a la superficie a la 1,23 (hora española).

Heiz Kull tuvo que ser ayudado por el voluntario que descendió a la mina para llegar a la superficie. Kull tenía el rostro demacrado y su aspecto es de una debilidad extrema. Inmediatamente fue llevado a una tienda de socorro de la Cruz Roja.

A la una y media, ayudado por un segundo voluntario que descendió por el pozo, salió a la superficie un segundo superviviente, Fritz Bael, de 53 años, casado y con una hija de 13 años.

El salvamento se está efectuando por medio de una «bomba-escape», donde son introducidos los mineros sepultados desde hace 14 días, a 57 metros de profundidad, y después ascendidos.

A la 1,37 ha subido a la superficie el tercer superviviente, Rudolf Wiese, de 44 años.

Los tres hombres, al salir de la «bomba-escape», llevaban puestas gafas oscuras para evitar que sus ojos sufrieran los efectos de la luz del día, después de pasar 14 días en plena oscuridad.—Efe.

OTROS DOS

Peine, 7. — El voluntario que ha descendido primero en la «bomba-escape» para rescatar a Kull, se llama Joachim Habich, compañero y amigo de todos los mineros sepultados vivos durante 14 días.

El segundo minero ascendido, Fritz Baer, de 53 años, el más viejo de los 11 supervivientes, tiene mejor aspecto que Kull, quien aparecía demacrado, muy débil y con sus vestidos completamente destrozados.

El cuarto minero ascendido a la superficie, a las 13,42, ha sido el joven electricista Adolf Herbst, de 20 años de edad. El quinto ha llegado arriba a las 13,48 y se trata de Johannes Sitter, de 38 años, casado y con dos hijos.

Todos los mineros supervivientes son conducidos a una tienda de la Cruz Roja, situada en las cercanías, donde un equipo de 14 médicos atenderán a los mineros.

Uno de los mineros, que todavía se encuentra en el fondo, ha declarado por teléfono que los voluntarios que descienden en la «bomba-escape» para ayudarles a subir a la superficie es «recibido y agasajado por ellos, en el fondo, como el Papa Noel descendiera del cielo».—Efe.

SON RESCATADOS LOS SEIS RESTANTES

Peine, 7. — Hermut Webranitz, de 28 años, casado y con dos hijas de 8 y 5 años, ha sido el sexto en ascender a la superficie. Al salir de la cápsula saludó con emoción a sus camaradas. Con una sonrisa radiante, se dirigió solo a la escalera de la plataforma.

Herman Lubke, de 38 años, padre de un niño, hace el número siete de los ascendidos a la superficie. Apareció tiritando y fue envuelto inmediatamente en una manta.

Algunos de los mineros rescatados no llevan botas puestas.

El octavo en subir ha sido Helmut Kendizia, de 34 años, casado y con tres hijos menores de 4 años. Fue colocado en una camilla al salir de la cápsula, pero sonrió a sus compañeros, que le aplaudieron y animaron.

Dieter Riechey, de 26 años, casado y con dos hijos, ha subido en noveno lugar. Tiene un excelente aspecto físico. Saludó a la multitud congregada en los alrededores cuando entraba en la enfermería.

Siegfried Eberling, de 32 años, casado y con dos hijos, ha sido rescatado en décimo lugar. Al salir de la «bomba-escape» se abrazó a sus salvadores, en medio de una escena de gran emoción. El mismo se tumbó en la camilla que le condujo a la enfermería.

El undécimo y último minero ascendido a la superficie ha sido Bernhard Wolter, de 28 años. Wolter salió de la «bomba-escape» a las 14,19 (hora española) de la tarde. La operación completa de ascensión a la superficie de los once mineros sepultados, ha durado exactamente 57 minutos.—Efe.

Postulación a beneficio de la Cruz Roja en Madrid

Madrid, 7.—Más de veintiún mil señoritas han tomado parte en la postulación realizada hoy a beneficio de la Cruz Roja.

Desde las primeras horas de una mañana, algo fría, comenzó con gran éxito la postulación por las calles madrileñas.

Hasta el momento, la cifra mayor obtenida en Madrid es la de 1962, que fue de diez millones doscientas veintiún mil pesetas y parece que este año será superado este «récord».

Es de notar que si las aportaciones económicas han tenido gran importancia en las mesas situadas en lugares céntricos, no ha sido menor el esfuerzo que han realizado los habitantes de las zonas del extrarradio, en donde muchas mesas situadas próximas a mercados y fábricas habían recaudado a las diez de la mañana más de veinte mil pesetas.

En la zona de la Primera Asamblea, donde estaban instaladas las mesas presididas por las señoras doña María Galilea de Muñoz Grandes, doña María Susa de Lacalle, doña María Sedano de Solís, doña Lucía Moro de Vigón y doña Inés Viñas de Romeo Gorría y doña Ramona Rodríguez de Alonso Vega, la recaudación total rebasa los dos millones de pesetas.

En la instalada en la Dirección General de Seguridad prestaron su habitual colaboración los perros pastores de la Policía Armada.

En las primeras horas de la tarde, las mayores recaudaciones se habían conseguido en las mesas que presidían la duquesa de Alba, marquesa de Villatorcas y señora de Oriol y en la instalada en el Ayuntamiento, presidida por la condesa de Mayalde, los guardias municipales hicieron una simpática aportación de nueve mil pesetas.—Cifra.

La historia de catorce días dramáticos

Emotivos detalles de la catástrofe de la mina "Mathilde" y de los trabajos de salvamento

Lengede (Baja Sajonia), 7.—(Crónica de la Agencia Efe, recibida por teletipo, especial para EL DIARIO-PALENTINO-EL DIA DE PALENCIA).

Fue el 24 de octubre por la tarde cuando se produjo la catástrofe de la mina «Mathilde», cerca de Peine, en la Baja Sajonia, que ha dado lugar a unas operaciones de salvamento sin precedentes en la historia, tanto por su duración como por su amplitud.

Esta es la historia de estos catorce días dramáticos:

El día 24 de octubre, bruscamente y sin que ningún indicio niciera presentir la tragedia, las galerías de la mina fueron inundadas por auténticos torrentes de agua y barro: 700.000 metros cúbicos, según las estimaciones de un experto.

Cuando se produjo el accidente, ciento veintinueve hombres se encontraban trabajando en el interior, a unos noventa metros de profundidad. Setenta y nueve de ellos pudieron salir utilizando los ascensores. Un joven que trabajaba a menos de ochenta metros consiguió llegar arriba, junto con otros 32 compañeros, después de tres horas de lucha con el barro. A veinticinco metros de profundida quedaron siete mineros en una cámara de aire, y fueron rescatados rápidamente.

El día 25 de octubre se organizaron febrilmente los trabajos de socorro, pese a las adversas condiciones atmosféricas. En el exterior, una fosa de veinte metros, que cuenta muchos años en Bricisteöt (Lengede), cerca de la localidad de Peine (20.000 habitantes), produce al día unas 3.500 toneladas de mineral de hierro, lo que la convierte en la segunda en importancia de Alemania. La compañía «Hsede Huette» emplea unos 500 obreros, de los que 350 trabajan en el interior.

El día 26 el ministro de Asuntos Sociales de la Baja Sajonia, Kurt Partch, anunció que solamente se tenían esperanzas de rescatar a cuatro de los cuarenta y tres desaparecidos, mientras que un portavoz de la empresa confirmaba que las familias de treinta y nueve de ellos habían sido oficialmente avisadas de que no había nada que hacer.

El domingo día 27 se sabe que los oficialmente supervivientes se encuentran a sesenta metros de profundidad, en una bolsa de aire formada por la subida de las aguas. Muy pronto se comprueba que no son cuatro, sino tres los mineros que se encuentran con vida. A las seis menos cuarto de la tarde una sonda llega hasta su refugio y los mineros dan señales de alegría, golpeando con un objeto metálico.

A las 19,18 horas se les hace llegar un micrófono y se entabla un diálogo emocionante con el exterior:

—¿Hay alguien herido?

—Nadie.

—¿Qué deseáis?

—Cigarrillos.

—No es posible por ahora.

Los sepultados hablan con sus familias y finalmente reciben alimentos y medicinas.

Al día siguiente, 28 de octubre, continúan febrilmente las operaciones de perforación, con la esperanza de introducir un cilindro de setenta y cinco centímetros de diámetro que debe permitir el rescate de los tres hombres. Durante la noche se prosiguen los trabajos, bajo la luz de potentes focos, incluidos los de la televisión, pero es necesario adoptar medidas radicales para alejar a los curiosos que comienzan a llegar desde todas las partes de Alemania.

El 29 de octubre la perforadora llega a treinta y seis metros de donde se encuentran sepultados. Al día siguiente, sólo faltan 19 metros. El día 31 se adoptan medidas especiales para evitar una descomprensión demasiado brutal de la bolsa donde se encuentran los tres hombres.

A las 3,14 horas del día primero de noviembre se alcanza el refugio. A las once de la mañana desciende el primer salvador. Hora y media después llega el primer rescatado a la cámara de descomprensión instalada al efecto. Se trata del más joven de los mineros, Emil Pohlay, de 26 años, que poco después se reune con sus otros dos compañeros, Gerhard Hanuch, de 43 años y Frits Loder, de 36. Un médico de la empresa comprueba que los tres hombres han resistido sorprendentemente bien una semana en su tumba subterránea. Los tres rescatados se reunen finalmente con sus respectivas familias y son informados de la muerte de cuarenta de sus compañeros.

2 de noviembre. Se produce una falsa alarma: se cree escuchar ciertos ruidos procedentes del interior. Se instala una sonda, pero no se obtiene contestación. Se insiste en que no hay esperanzas de rescatar con vida a nadie más.

Al día siguiente se produce la reacción contraria. Quedan bajo tierra once hombres que aún respiran. A las siete de la mañana, durante un sondeo de rutina, de los que se venían practicando desde que sobrevino la catástrofe, una sonda llega hasta donde once hombres viven desesperadamente desde hace nueve días. Se encuentran a sesenta y dos metros de profundidad, en una pequeña cámara de siete metros de largo, cuatro de alto y tres de ancho. Mientras en el exterior se registra una explosión de alegría, se instala una perforadora gigantesca y se hace llegar a los sepultados azúcar y otros alimentos.

El día 4 se interrumpe la perforación por la tarde para cimentar los muros del agujero. Se admite oficialmente que el salvamento será difícil y corre el rumor de que solamente hay un cincuenta por ciento de probabilidades de que tengan éxito los trabajos.

Se prosigue la perforación al día siguiente, en una atmósfera de niebla y con viento helado. Debido a un error de cálculo, se anuncia que la perforadora pasará a dos metros de donde se encuentran los mineros, por lo que será necesario efectuar una galería lateral.

El día 6 sobreviene un incidente trágico. La detención de los trabajos de perforación, por la necesidad de reforzar las paredes, provoca una viva reacción entre los sepultados, cuyos nervios están sobreexcitados. Para animarlos, visita la mina e inspecciona los trabajos de salvamento el propio canciller federal alemán, Ludwig Erhard, quien habla con los mineros a través de un radioteléfono y les prodiga palabras de ánimo y consuelo.

A las seis de la mañana del día 7, una nueva sorpresa. La perforadora alcanza directamente la bolsa donde se encuentran los once hombres. El error de cálculo cometido en la superficie parece haber sido exactamente compensado por otro error de los sepultados, quienes han debido describir inexactamente la forma y dimensión del refugio donde se encuentran.

La alegría es general. El rescate de los once mineros pone fin a catorce días de incertidumbre y pesadilla.

Concilio Vaticano

Reunión plenaria del episcopado español

Roma, 6. — (Del corresponsal de Efe).

El Episcopado español ha celebrado la primera reunión plenaria de esta semana, que ha estado centrada en el esquema sobre el Gobierno de la diócesis que se debate ahora en el aula conciliar.

Monseñor Jubany, Obispo auxiliar de Barcelona y miembro de la Comisión Conciliar correspondiente, expuso a los Padres españoles la génesis, contenido y posibilidades de dicho esquema. A continuación, sobre el mismo tema, habló el sacerdote profesor Jiménez Urresti, del Cuerpo de Consultores del Episcopado español, para explicar los aciertos y defectos del esquema, sugiriendo diversas enmiendas a la luz de la doctrina dogmática sobre el Episcopado, examinada ya en el esquema "De Ecclesia".

La reunión tuvo una segunda parte de carácter informativo, en la que hablaron el Cardenal de Tarragona y el Arzobispo de Sión sobre problemas pastorales de la Iglesia en España. Los señores Obispos de Huelva y auxiliar de Sevilla informaron, respectivamente, sobre las relaciones con otros Episcopados con los observadores no católicos y sobre algunas noticias de interés conciliar y postconciliar.—Efe.

LOS SEMINARISTAS ESPAÑOLES DE REGRESO

Roma, 6 .— (Del corresponsal de Efe).

La estancia en Roma del millar de seminaristas españoles, que, tras de asistir a los actos conmemorativos del IV Centenario del Concilio de Trento, se hallan ya camino de España por ferrocarril y carretera, ha merecido elogios unánimes tanto en los ambientes eclesiásticos como por parte de la Prensa y la Radio. El diario católico "Il Quotidiano" ha llegado a decir que "la presencia de los seminaristas españoles era quizás el aspecto más interesante de esas celebraciones. Esa nación católica —añadía— tan bendecida por el Señor por sus numerosísimas vocaciones, quiso estar representada por el grupo étnico más numeroso".

Por su parte, la Radio italiana dedicó un cálido comentario al paso de la peregrinación seminarística española por Roma.

Los Obispos españoles y numerosos miembros, eclesiásticos y civiles, de la colonia hispana en Roma, han sido invitados a la presentación de la nueva publicación "La Sagrada Biblia", realizada por una editorial argentina y cuidada por especialistas españoles e hispanoamericanos. Se trata de ciento cincuenta y dos fascículos que saldrán semanalmente y comenzarán a ser distribuídos en España y en Hispanoamérica en este mismo mes de noviembre. El director de la publicación es el Padre Alejandro Diez Macho, catedrático de la Universidad de Barcelona.

El acto de presentación de los primeros fascículos de la obra se celebrará mañana jueves en el aula magna del Palacio de la Cancillería Apostólica y la invitación ha sido cursada por Su Eminencia el Cardenal Caggiano, Primado de la Argentina y Arzobispo de Buenos Aires, que ha patrocinado la obra.—Efe.

Félix Iribarren, que fue delantero centro del Osasuna, muere carbonizado

Su coche fue embestido por un camión y se incendió

Contaba 28 años y hacía un mes que se había casado

Pamplona, 7.—Félix Iribarren Teré, de 28 años de edad, pereció carbonizado, al ser embestido el turismo que conducía por un camión "Pegaso" que iba en dirección contraria. El accidente ocurrió en Tiebas, a 14 kilómetros de Pamplona. El turismo fue lanzado a la cuneta, donde se incendió. Félix Iribarren había jugado como delantero en el Osasuna, siendo conocido futbolísticamente por Teré. Hacía un mes que se había casado y tres días que había regresado de su viaje de bodas.—Cifra.

Importante alijo de contrabando en Seo de Urgel

El chófer del vehículo, Javier García, de Alar del Rey, a disposición de las autoridades

Lérida, 7. — Una considerable cantidad de cucharillas de acero inoxidable y de cigarros puros que se pretendían introducir como contrabando ha sido descubierta en el fondo de una furgoneta, en Seo de Urgel.

Tanto la mercancía como el vehículo y su conductor, Javier García García, de Alar del Rey (Palencia), han sido puestos a disposición de las autoridaes correspondientes.—Cifra.

¡SERVIDORA DOMESTICA! Si quieres seguir el curso de Formación Profesional que ha organizado la Sección Femenina de F. E. T., inscríbete pronto, pues el número de matrícula es limitado.

Sarita Montiel en Río de Janeiro

Río de Janeiro, 7.—Sarita Montiel fue presentada a los periodistas en la sede de la Asociación de la Prensa, donde concedió una entrevista colectiva y, seguidamente, almorzó con periodistas y críticos cinematográficos.

Dijo que tenía un problema en Río con los cazadores de autógrafos, que no la dejan en paz durante todo el día, no pudiendo ir ni a la playa.

Se refirió a su vida íntima y dijo que podía anunciar su futuro casamiento con el millonario español Vicente Ramírez, industrial ligado con empresas automovilistas y que ha llegado al Brasil para reunirse con ella. Explicó que después de cinco años decidió separarse de su ex marido el productor cinematográfico Anthony Mann.—Efe.

El ministro del Ejército da posesión al nuevo Jefe del Estado Mayor Central

El Teniente general Cabanillas pronunció unas palabras de gratitud

Madrid, 7.—El ministro del Ejército, don Pablo Martín Alonso, ha dado posesión, a primera hora de la tarde, de su cargo de jefe del Estado Mayor Central, al teniente general don Rafael Cabanillas Prosper.

Se hallaban presentes el subsecretario del Departamento; los directores generales y el saliente, general Gotarredona.

El ministro pronunció unas palabras. Dijo que se trataba de un acto característico de la vida militar, que constituye una de las garantías de la continuidad que debe presidir la elevada misión confiada al Ejército. Un relevo desde el soldado que cumple la centinela, en los altos cargos del mando y la administración del Ejército.

La grandeza del servicio de Estado Mayor —dijo el señor Martín Alonso— estriba en su entrega absoluta y anónima par servir a las tropas y al mando. Sus virtudes militares son abnegación, austeridad, desinterés, espíritu de sacrificio y plena dedicación a la profesión. Dentro de este espíritu del Estado Mayor, destaca por su importancia la labor que tiene a su cargo y que ha de influir en la organización de todo el Ejército. Para que éste responda a las exigencias de las técnicas modernas es preciso que sobre los fundamentos permanentes de la moral militar y el amor a la Patria se constituyan nuestras unidades con un criterio de agilidad, eficacia dentro de las posibilidades económicas del país.

El teniente general Cabanillas, que se hace cargo de la Jefatura del Estado Mayor Central, ha de continuar y desarrollar los planes de trabajo realizados hasta el momento y en él deposito toda mi confianza pues tengo la seguridad de que sus dotes de mando han de servir como un intérprete fiel de las directrices de la Superioridad. Espero, además, la colaboración de todos los que están aquí presentes.

El teniente general Gotarredona pronunció seguidamente unas frases de gratitud diciendo que él era un soldado y que, por tanto, como tal, había procurado servir los designios de la Patria y del Ejército. Mi satisfacción es la de saber que he acertado, pero tengo que subrayar que el equipo que ha trabajado conmigo ha compartido sin titubeos la tarea.

Cerró el acto el teniente general Cabanillas, que empezó diciendo: «Yo siempre estoy a vuestras órdenes. Cumpliré con lealtad y entrega total al trabajo que me confiáis. Si no tengo suficiente inteligencia la sustituiré con la voluntad». Ahora se van a desarrollar unos programas, según acabáis de anunciar, y yo estoy dispuesto a trabajar con verdadero entusiasmo, para lo cual cuento con el apoyo de esta colaboración del Estado Mayor, cuyo plantel es tan valioso. Gracias al capitán general Muñoz Grandes y al Caudillo por la designación para este puesto.—Cifra.

Les devuelven las maletas al cabo de 25 años

Caso curioso en un pueblo de Alicante

Munera (Albacete), 7. — (Por Enrique García Solana, corresponsal de la Agencia Cifra).

El hecho curioso de la devolución de dos maletas, después de veinticinco años, a dos vecinos de este pueblo, está siendo muy comentado. Ocurrió así: Vicente Bernard Higón y Pedro Ruiz Játiva, comerciantes de Munera, fueron movilizados y enrolados en el Ejército rojo por su reemplazo y consiguieron prestar servicios en Intendencia. De momento fueron llevados a un pueblo de Cuenca, a Carboneras, donde conocieron a una familia que les ofrecieron hospitalidad y buen trato por la coincidencia de ser, como ellos, de derechas. Hubieron estado allí de buena gana hasta el final de la guerra, pero como los periódicos de la zona roja iniciaron una campaña contra los que ellos llamaban «enchufados», de la noche a la mañana, los dos soldados munerenses fueron llevados al frente de Teruel, donde pasaron mil peripecias hasta el término de la contienda.

Los dos soldados regresaron a Munera, pero sin pasar por Carboneras y ya no se preocuparon más de las maletas. Así pasó el tiempo, hasta que, en estos días, un vendedor de maquinaria, también de Munera, pasó por Carboneras y al entablar conversación con el depositario de las maletas, aclaró que los dos antiguos soldados, viven. El viajante de maquinaria, por encargo del fondista, ha traído a Munera el equipaje en cuestión, lleno de polvo, pero intacto. Los dueños comprobaron que las añejas maletas contenían exactamente lo que ellos dejaron: la ropa, el jabón y hasta un bote de leche condensada.—Cifra.

El Sindicato Nacional del Seguro, ante el proyecto de bases de Seguridad Social

Para tratar de la ley de bases de Seguridad Social, se han reunido los plenos de las Secciones Centrales de las Juntas Económicas y Social del Sindicato Nacional del Seguro.

Entre otras conclusiones, la Sección Económica adoptó las siguientes:

Manifestar la plena conformidad con la actuación seguida por el Sindicato Nacional del Seguro, haciendo constar su adhesión al presidente.

Se estima que el proyecto de ley contiene aciertos indiscutibles, que podrían encauzar definitivamente la Seguridad Social española, dando culminación a la ingente obra realizada en esta materia.

Consideran que cumplen con su obligación al señalar los defectos técnicos en que, a su criterio, incurre el proyecto de ley, «a cuya corrección —dice— podría mejorarlo notablemente, cumpliendo la finalidad primordial de todo plan de Seguridad Social, que es dar las mejores prestaciones, lo mejor posible, y a su más bajo costo para el país».

Que estima que el Ministerio de Trabajo debe poner de manifiesto los estudios que pueda haber realizado sobre la evolución futura de los ingresos y los pagos a que dará lugar la Seguridad Social, y el impacto económico que causará al país, para que se pueda adquirir absoluto conocimiento de causa y establecer con plena responsabilidad el plan que se considere preciso para el mayor bienestar de sus beneficiarios.

Que las Mutualidades Laborales tendrán que ser organismos con plena responsabilidad e independencia, a los que se asignará, en exclusiva, la gestión de los seguros de riesgo objetivo, correspondiendo al Estado la función interventora e inspectora.

Que la gestión de los seguros de riesgo subjetivo y corregible, como son los de enfermedad y accidentes del trabajo, deben ser llevados a cabo en régimen de libre concurrencia, por toda clase de entidades plenamente responsables y con libertad de elección por parte de los asegurados, con arreglo a la fórmula aprobada por el II Congreso Nacional Sindical.

Por su parte, la Junta Social Central adoptó los siguientes acuerdos:

Manifestar su protesta más enérgica ante el hecho comprobado de que el Ministerio de Trabajo haya presentado a deliberación del Consejo de Ministros un proyecto de ley de la trascendencia del de bases de Seguridad Social sin haber pedido el previo e indispensable informe de la Organización Sindical.

Solicitar que la Organización Sindical aclare públicamente su posición, recogiendo íntegramente las conclusiones del Congreso Sindical celebrado en marzo de 1962 y ratificadas unánimemente por la comisión permanente de dicho Congreso, el 14 de septiembre del corriente año.

Hacer constar que las Mutualidades Laborales tienen una función específica que cumplir, pero ésta no es la de representación de empresas y trabajadores que corresponde con exclusividad a la Organización Sindical.

Que entienden que en el Plan de Seguridad que conocen, existen aciertos; pero que ellos no neutralizan en absoluto otros errores fundamentales que harán que el nuevo plan nazca destinado al fracaso.

(De «El Alcázar»)

NO-DO DE SUCESOS

Se suicida el último hijo de Emilio Salgari

En Londres mueren carbonizadas una madre y cuatro hijas

Alarma en Aviñón por el desbordamiento del Ródano

En Manila, tres niños mueren en un incendio

SE SUICIDA EL ULTIMO HIJO DE EMILIO SALGARI

Roma, 7.—Luis Omar Salgari, el último hijo del famoso escritor Emilio Salgari se ha suicidado arrojándose por un balcón de la casa en que habitaba en Turín.—Efe.

PERECEN CARBONIZADAS UNA MADRE Y CUATRO HIJAS

Londres, 7. — La señora Patricia Hassell y sus hijas todas menores de cinco años, Susan, Julia, Adrian y Nigel han muerto carbonizadas a consecuencia de un incendio que se declaró en un establecimiento de tejidos de su propiedad, en Plumstead. El padre, Henry Hassell no se encontraba en casa cuando se produjo el incendio y tuvo que ser hospitalizado al enterarse del terrible drama desarrollado en su domicilio. —Efe.

INUNDACIONES EN AVIÑON

Aviñón, 7. — Ha cundido la alarma por todo el valle del Ródano cuando el río se ha desbordado inundando los barrios bajos de la ciudad.

Los bomberos lograron poner a salvo a las personas amenazadas y evacuar las casas inundadas.

En Nimes, un argelino fue arrastrado por las aguas y en Aubenas se teme que un hombre haya perecido en un corrimiento de tierras que destruyó su casa. — Efe.

VIOLENTO INCENDIO EN MANILA

Manila, 7. — Un violento incendio ha destruido un bloque residencial y comercial de esta capital en la pasada noche. Tres niños han perecido y cincuenta familias se encuentran sin hogar. — Efe.

ROBO EN PLENO DIA

Viena, 7. — En pleno día y aprovechándose de unas obras que se realizan en una calle principal de esta capital, unos ladrones lograron entrar en un establecimiento y huir con una colección de piezas fundidas entre 1439 y 1869, cuyo valor se calcula en unas cien mil pesetas. — Efe.

MUERE ARROLLADO POR UN CAMION

Ocaña (Toledo), 7. — Un camión, matrícula de León 15.521, conducido por Emeterio Valladares García, chocó con otro de SS-37.306 que se hallaba parado, mientras José Montes Ronquero, de 19 años, se hallaba apeado levantando una cortinilla del vehículo. A consecuencia del choque el segundo camión se puso en movimiento y alcanzó a José Montes, que resultó con gravísimas heridas, a consecuencia de las cuales falleció poco después en el Hospital Municipal. La víctima era natural y vecino de Ciudad Rodrigo (Salamanca). —Cifra.

UN MUERTO EN ACCIDENTE DE CARRETERA

Logroño, 7. — En accidente de carretera resultó muerto Fernando Ruiz Ruizaguirre, conductor de un camión que chocó contra la fachada de una vaquería a escasos kilómetros de la capital.—Cifra.

CAE POR UN BARRANCO UN CAMION

Avila, 7. — Al caer por un barranco el camión en que viajaban resultó muerto Ramón Pérez Pérez y heridos Benjamín García Jara, leve, y Amancio Jiménez González, grave.

El accidente se produjo a consecuencia de la densa niebla reinante.—Cifra.

SE ESTRELLA UN TURISMO Y MUERE SU CONDUCTOR

Alicante, 7. — Debido a lo resbaladizo del suelo un turismo se ha estrellado en la carretera de Madrid resultando muerto el conductor del vehículo. Juan Diego Carrillo Hernández y herido grave Augusto Vela Rodríguez. — Cifra.

M.C.D.2022

Recuerdos viejos

HACE 50 AÑOS

NOTICIAS DEL DIA 8 DE NOVIEMBRE DE 1913

EL COMEDOR ESCOLAR. — El día 4 del corriente comenzó a funcionar el Comedor Escolar, que tantas necesidades remedia en este orden alimenticio entre muchos niños de esta localidad que se acogen a él.

Este comedor ya funciona en nuestra capital, en todo el periodo invernal, desde hace dos años. Empezó acogiendo a 40 niños, para seguir el año pasado con sesenta.

Por el director del mismo, don Apolinar Casado, se hace un llamamiento a la generosidad de los palentinos, para sostener económicamente este Comedor Escolar, y la tesorera del mismo, doña Maurina Gómez, hace público el estado de cuentas, que, hasta el momento, queda reflejado en la siguiente forma:

Ingresos: Remanente del año anterior, 782,17 pesetas; recaudado el año 1912, 1.213,85 pesetas. Siendo el total de ingresos 1.996,02.

Los gastos ascienden a 1.485 pesetas, por lo que existe un remanente actual a favor del comedor, de 511,02 pesetas.

Se suministraron desde el mes de noviembre de 1912, al de abril de 1913 inclusive, 7.560 raciones, quedando como ingreso para este año las citadas 511,02 pesetas.

CIRCULO MERCANTIL. — Ayer quedó constituida la junta directiva del Círculo Mercantil Recreativo, en la siguiente forma:

Presidente, don Adolfo de los Moros; vicepresidente, don Félix Villamula; secretario, don Ricardo Nozal; tesorero, don Francisco Pérez; vocales, don Felipe García y don Balbino López.

Mañana, a las cinco, tendrá lugar la inauguración, dándose con tal motivo un baile de sociedad.

Los locales del domicilio social, que se encuentra instalado en el primer piso del Café Moderno, estarán artísticamente adornados y se piensa organizar más adelante grandes festivales artísticos y recreativos.

La inauguración de esta sociedad, ha causado mucha satisfacción entre los palentinos.

EN FAVOR DE LA PROVINCIA.—El martes próximo vendrá a Palencia, para recorrer el miércoles Amusco, Piña de Campos y Frómista, el ingeniero jefe del Servicio Central Hidráulico, acompañado del jefe de la División de Valladolid, con objeto de inspeccionar la cuenca del río Ucieza, para las obras de encauzamiento del mismo.

El director general de Obras Públicas, don Abilio Calderón, ordenó que se tramitara activamente el expediente afecto a dichas obras.

Esta tarde el señor Calderón se entrevistará en Madrid con el ingeniero jefe que estudia la transformación del Canal de Castilla en canal de riego.

HERNIADOS

APARATOS obturadores para HERNIAS y EVENTRACIONES. Especialmente construídos a medida para cada caso. Su comodidad y seguridad la tiene usando el moderno obturador HERROT.

VISITA EN PALENCIA, el día 11 de noviembre, en el Consultorio del Dr. D. Julio Ruiz García, calle Rizarzuela, núm. 24, de 10 a 1.

GABINETE ORTOPEDICO HERROT. Gta. Luca de Tena, 1. Madrid. — C. S. 19.056.

¡A mal tiempo... buenas mantas!

pero que sean **DAVID**

Ventas en fábrica

BATAN DE SAN SEBASTIAN

La vida en la Región

Se organizarán en León diversos actos con motivo del centenario del ferrocarril

El domingo se inaugurará en Salamanca el Parque Infantil de Tráfico

AVILA

VELANDO POR LA ESTETICA DEL POLIGONO DE SANTA ANA.—El gobernador civil presidente de la Comisión Provincial de Urbanismo, a fin de evitar que las construcciones que se hagan en el nuevo Polígono de Santa Ana resulten inadecuadas para la categoría de tal lugar, por razones de estética, seguridad o aspecto general del nuevo conjunto urbano, ha decretado la suspensión de las obras que para la colocación de un transformador se estaban llevando a cabo en mencionada zona.

LEON

ANTE EL CENTENARIO DEL FERROCARRIL PALENCIA-LEON. — Continúan los preparativos para los actos que se celebrarán el próximo sábado, con motivo del centenario del ferrocarril Palencia a León, que prometen revestir gran brillantez.

Serán presididos por el director general de la RENFE.

A las ocho treinta de la mañana saldrá de Palencia el tren conmemorativo, que será ocupado por personas ataviadas con trajes de la época. Este convoy estará formado por unidades, incluso la máquina, también de la época. Llegará a León a las 13,35.

Después de la llegada se celebrará un banquete, celebrándose asimismo la apertura de la exposición ferroviaria en el salón de la Diputación Provincial. Los asistentes visitarán el Colegio de Huérfanos Ferroviarios y, a las siete de la tarde, la Orquesta de Cámara de León, ofrecerá en el Teatro Emperador un concierto.

LOGROÑO

LA I ASAMBLEA PROVINCIAL DE TURISMO SE CELEBRARA ESTE MES.—Van muy adelantados los trabajos de organización de la I Asamblea Provincial de Turismo, convocada por el gobernador civil y jefe provincial del Movimiento de la provincia, don Víctor Fragoso del Toro y que se celebrará este mes. Los ponentes trabajan con mucho entusiasmo en las diversas materias a estudiar. El Excmo. señor Ministro de Información y Turismo, don Manuel Fraga Iribarne, en carta dirigida al gobernador civil de Logroño, ha aceptado la presidencia de honor de dicha Asamblea.

SALAMANCA

EL DOMINGO, INAUGURACION DEL PARQUE INFANTIL DE TRAFICO.—El próximo domingo será inaugurado oficialmente el Parque Infantil de Tráfico. Con este motivo se viene celebrando un ciclo de conferencias sobre temas de circulación.

A la inauguración de dicho parque, que se ha instalado en los jardines de la Alamedilla, y es uno de los más bonitos en su especialidad de España, acudirá el director general de la Jefatura Central de Tráfico, don José Luis Torroba Llorente.

SANTIAGO MORO

MEDICO - PUERICULTOR

Médico ex interno de la Casa Salud Valdecilla

ESPECIALISTA EN NIÑOS

RAYOS X

Consulta de 11 a 2 y de 4 a 6

Mayor Pral., 116, segundo. Telf. 1454

Compañía Telefónica Nacional de España

Se admite personal de 18 a 27 años para cursillo capacitación de Celadores.

Informes en la Central Telefónica

Calle Felipe Prieto, 1

Dietario

Viernes 8 de Noviembre de 1963

SANTORAL. — Santos: Severo, Severiano, Carpóforo, Victorino, hermanos; Claudio, Nicóstrato, Castorio, Sinforiano, Simplicio, mártires; Diosdado, papa; Mauro Willeah, Godefrido, obispos; Claro, presbítero.

(Misa: De Feria (Domingo XXII de Pentecostés). Color: Verde).

Sale el sol a las 6'51 horas y se pone a las 17'6 horas. Sale la luna a las 23'36 horas y se pone a las 13'38 horas. Cuarto menguante a las 6.

REFRAN: Por San Clemente alza la tierra y tapa la simiente.

EL TIEMPO EN PALENCIA

Barómetro: A las 18 horas de ayer, 692'1; a las ocho horas de hoy, 697'1. — Temperaturas: Máxima de ayer, 9'2; mínima de hoy, 6'2. — Dirección del viento: A las 18 horas de ayer, SW; a las ocho horas de hoy, SW. — Lluvia, 0'3. — Humedad relativa media, 82 por 100.

TARJETAS POSTALES, CON DIFERENTES VISTAS DE CIUDADES ESPAÑOLAS, EN I. G. DIARIO-DIA

EFEMERIDES. — 63 antes de Jesucristo: Primera catilinaria.—1307: Juramento de Rütli. — 1517: Muere el Cardenal Cisneros. — 1674: Muere Milton. — 1873: Muere Bretón de los Herreros. — 1895: Roentgen descubre los Rayos X. — 1942: Desembarco aliado en Africa.

MINISTERIO DE AGRICULTURA

Servicio de Concentración Parcelaria

Delegación de Palencia

AVISO

Acordada por Decreto de 17 de Octubre de 1963 la concentración Parcelaria de la Zona de HERRERA DE PISUERGA (Palencia), se anuncia que los trabajos de investigación de propietarios, arrendatarios, aparceros, usufructuarios y en general de cultivadores, darán comienzo el día 6 de Noviembre de 1963 en el local del Ayuntamiento y se prolongarán durante un periodo de quince días.

1.º. Los propietarios ausentes podrán hacerse representar por cualquier vecino, bastando al efecto una carta de autorización.

2.º. Todos los propietarios tienen obligación de manifestar el nombre de los cultivadores que de hecho existen en sus parcelas.

3.º. Los cultivadores de fincas (arrendatarios, aparceros, usufructuarios, etc.) y los titulares de cualquier derecho sobre las mismas, deben igualmente comparecer en el local del Ayuntamiento, dentro del periodo señalado, aunque no sean propietarios a fin de comprobar que su derecho ha sido reconocido por el propietario correspondiente y que, por tanto, su nombre se ha hecho figurar en la relación de cultivadores de la zona y de titulares de otros derechos.

Palencia, 4 de noviembre de 1963. EL INGENIERO JEFE DE LA DELEGACION.

DIARIO DE AVISOS

FARMACIAS DE GUARDIA.—Durante la semana están de guardia las siguientes:

ZONA NORTE: La de don Mariano Atienza Acitores (Mayor, 31).

ZONA SUR: La de don Isidoro de Fuentes Castells (San Juan de Dios, número 1).

Independiente de éstas, permanecerá de guardia permanente la farmacia de don Anastasio Arenal (Paseo del Otero, 91).

REGISTRO CIVIL

NACIMIENTOS. — Francisco Javier Pelayo Valdeolmillos, de Jesús y María Angeles; María Purificación Urbón Pinto, de Angel y María Purificación; Juan Carlos Bartolomé Luengo, de Edmundo y Segismunda; Jesús Angel García Rojo, de Jesús y Marina; María Inmaculada Pérez del Campo, de Pedro y María del Pilar.

CUPON PRO CIEGOS

Lista de los números premiados del «Cupón Pro Ciegos», correspondiente al sorteo celebrado el día 6 de noviembre de 1963.

Premiado con 250 pesetas, número 613. Premiados con 25 pesetas, todos los terminados en 13.

BOLSA Y FINANZAS

Cotizaciones de los mercados de valores e impresiones de la jornada facilitadas por el BANCO DE BILBAO y la AGENCIA CIFRA Correspondiente al día 7 de noviembre de 1963

BOLSA DE MADRID

Madrid, 7.—Floja de cambios y corta también de negocio ha sido la jornada bursátil de hoy, que al final parecía iniciar un cambio con rumbo por hacer presencia la demanda. Los retrocesos han sido de corto alcance.

Destacan los avances de 25 enteros en Unión y Fénix y 3 en Explosivos, y los descensos de 8 en Banco Mercantil, 6 en Dragados, 5 en Banesto y Ponferrada.

Al cierre aparecía dinero.—Cifra.

BANCOS: Exterior, 575.—Central, 1.023.—Banesto, 1.058.—Hispano, 929.—Rural, 275.—Popular, 731.

ELECTRICAS: H. Española, 360.—Nansa, 151.—Sil, 309.—Sevillana, 215.—Madrileña, 245.—FECSA, 305.—Fenosa, 271.—Leonesas, 194. — Chorro, 185.—R. Zaragoza, 181.

SIDEROMETALURGICAS: Auxiliar FF. CC., 135.—Seat, 270.—Fasa, 580.—Santa Bárbara, 82.—Altos Hornos, 112.—Santa Ana, 92,5.

MINERAS: Duro-Felguera, 101,75.—Rif, 408.—Guindos, 80.—Ponferrada, 610.

QUIMICAS: Industrias Aragonesas, 172.—Explosivos, 253.—Petróleos, 564.—Hidro-Nitro, 116.—P. Reunidas, 155.

CONS. E INMOBILIARIAS: Dragados y Construcciones, 354.—Inmobiliaria Metropolitana, 177. — Urbis, 91,5.—Hidrocivil, 80.—Encinar de los Reyes, 57.

ALIMENTACION: Ebro, 527. — El Aguila, 698.—G. Azucarera, 183.

TEXTILES: Feíasa, 107,5.

VARIAS: Campsa, 170.—Construcción Naval, preferentes, 86,5.—Tabacalera, 220.—Telefónicas, 186,75. — Marconi, 109. — Transmediterránea, 165.—Metro Madrid, 187.

DERECHOS: Fenosa, 80.—Banesto, 464.—Sevillana, 50.—Moncabril, 20.

BOLSA DE BILBAO

Bilbao, 7.—Sesión con un mercado desanimado, y con gran cortedad la de hoy en la Bolsa. Cambios con pocas oscilaciones, y un cierre encalmado.—Cifra.

BANCOS: Banco de Bilbao, 1.060.—Banco de Vizcaya, 1.061.

NAVEGACION: Naviera Aznar, 118.—Naviera Bilbaína, 110.—Naviera Vascongada, 126.

QUIMICAS: Papelera Española, 424.—Unquinesa, 175.

VARIAS: Campsa, 172.

SIDEROMETALURGICAS: Altos Hornos, 112.—B. Wilcox, 226.—Basconia, 150.—Euskalduna, 119.—Cerrajera de Mondragón, 279.—S. Bárbara, 84.

ELECTRICAS: Iberduero, ordinarias, 402.—Viesgo, 237,5.—R. Zaragoza, 181.

BOLSA DE BARCELONA

Barcelona, 7.—La sesión de Bolsa de hoy denotó flojedad en los tres corros, especialmente en el de acciones, donde debido a la gran cantidad de papel que salió al mercado y al ambiente de los compradores, que no se decidían a la adquisición del mismo, fue la causa de la depreciación de muchos de los valores que se pusieron en cotización. Algunos locales se defendieron consiguiendo pequeños aumentos e igualar el cambio, pero otros no pudieron con la tónica del mercado y sufrieron los efectos de la misma. En fondos públicos también hubo más flojedad que en otros días y en obligaciones industriales se corrió la misma suerte.

El índice general de la Bolsa, hoy, ha sido de 94, con descenso de 0.35.—Cifra.

Petróleos, 562.—Explosivos, 253. — Cros, 301. — La Maquinista, 90. — Aguas Barna, 310. — Motor Ibérica, 1.535.—Tabacos Filipinas, 499. — Asland, 350.—I. Agrícolas, 461.

BANCO DE BILBAO

Banca. — Operaciones de Bolsa. — Pago de negociables de trigo

Mayor Pral., 59. — PALENCIA

BANCO DE SANTANDER

Fundado en 1857

Caja de Ahorros

Mayor Pral., 21 PALENCIA

Banca - Cambio - Bolsa

BANCO CASTELLANO

Fundado en 1900

Toda clase de operaciones de Banca - Pagos S. N. Trigo

Don Sancho, 3 Telfs. 2086 y 2731

FERIAS EN PINO DEL RIO

El día 10 de cada mes, para toda clase de ganados

anuncios por palabras

Automóviles

ALQUILER sin chofer, Seat 600, Seat 1.400 C. Ultimos modelos. Autos Espino. Avenida Cuba, 8. Teléfonos 1764 y 231.

AGENCIA España. Academia conductores, enseña mejor, aprueba antes. Don Sancho, 16. Teléfono 2258.

AUTOESCUELA Carmelo. Enseña antes y mejor. Aseguramos carnet. Junto al Banco Santander. Palencia.

CITROEN 11 ligero, impecable, recién rectificado, véndese. Santos Cortés. José Antonio, 22.

SE VENDEN o se cambian por fincas rústicas o urbanas dos camiones Diesel de 10 toneladas. Garaje Fuentes.

TRANSPORTISTAS, vendemos con muchas facilidades cuatro camiones Mack tres ejes, valen para normal y trailer 20 y 25 toneladas, con motores Leyland 150 y 200 HP, varios más distintas marcas y tonelajes nuevos y usados. Muchos ómnibus, carrocerías metálicas nuevos y usados. Admitimos cambios. Hernández Ferraz, 38. Tel. 2410014. Madrid.

Compras

PATATAS, compro. Joaquín Aguado. Almacén Puente Mayor, carretera Collantes. Vendo menudas pienso. Teléfono 1508.

Fincas

SE VENDE o arrienda, muy barata, finca Los Llanos. Casa vivienda, palomar, cuadras, tenadas y amplios gallineros. Labrantío, viñedo y huerta. San Quirce Pisuerga.

VENDO casa amplia, libre, agua corriente. Razón, Mallorca, 22 (Otero).

VENDO piso nuevo, confortable, sitio céntrico. Informes, esta administración.

VENDO finca económica en la capital. Razón, Obispo Fonseca, 5, primero, derecha.

Ganados y aves

VENDO dos vacas, una abocada, otra recién parida, seis cerdos de 120 kilos y cuatro terneros. Represa. Baltanás. Teléfono 25.

VENDO tres vacas pintas. Para tratar, en La Serna. Andrés Baldeón.

VENDO 64 ovejas jóvenes, parir diciembre y carnero. Feliciano. Requena.

SE VENDEN 150 ovejas pariendo. Valle de Cerrato. José Miguel.

SE VENDE potra 4 años y cerdos al destete. Informes, Benito Doyague. Mancornador, 26, segundo.

VENDO cerdos al destete. Alfredo Sánchez. Soto de Cerrato.

VENDO 10 ovejas nuevas. Manquillos. J. Retuerto.

VENDO 45 ovejas vida y 30 corderas en Villasabariego de Ucieza. Braulio de Pando.

SE VENDEN 204 ovejas en Padilla y 18 en Mazariegos. Tratar, P. Martínez.

POLLITOS un día "gigantes" y "puesta". Pollitas varias edades. Avícolas Jácaro. Carretera Santander.

VENDO 8 jatos ratinos y 3 pintos, 450 kilos. A. Abad. Bárcena de Campos.

SE VENDE yegua de 9 años, a toda prueba. Carretera Villamuriel, kilómetro 3-4, huerta. Aquilino Montes.

AVICULTOR: Kimber sigue siendo la primera superponedora mundial. Métala en sus gallineros y se convencerá. Haga sus pedidos con antelación a Florencio Sánchez Callejo. Modesto Lafuente, núm. 27. T. 3421. Palencia.

VENDO 40 ovejas jóvenes. Victorino Franco. Villarmienzo.

VENDESE una punta de 48 ovejas en un lote o dos. Tratar, Félix Garrido. Calahorra de Boedo.

VENDO 30 ovejas pariendo. Cisneros Mariano Sancho.

VENDO 60 ovejas seleccionadas, parir diciembre. Nogal de las Huertas. Victorino.

SE VENDEN 62 ovejas jóvenes, 2 carneros y 10 corderas. Julián Infante Hoyos.. Paredes de Nava.

SE VENDEN 54 ovejas abocadas a parir y 16 corderas. José Andrés Matía. Becerril de Campos.

SE VENDEN 80 pollitas Hij Tine, 5 meses. Serapio Iglesias. Cea (León).

SE VENDEN cerdos al destete. Clinio Martín. Santa Cecilia.

VENDO 100 corderos capones. Isidro Rojo. Nogal de las Huertas.

VENDO 1.000 pollitas híbridas americanas, de 3 meses. Castromocho. Raúl.

Maquinaria y Reparaciones

SEMBRADORAS de patatas de importación francesa marca "Super-Prefer", para tractor o tiro de sangre. La máquina que más se vende en Europa. Trabajo perfecto. Plantadora de tabaco, pimiento, cebolla y toda clase de plantas. Muchísimas aplicaciones. Almacenes maquinaria Ortega y Ortiz de Zárate.

NEUMATICOS, correas de ventilador, correas trapezoidales. Navamuel Casado del Alisal, E. Teléfono 1937.

NIVELADORAS, rodaderas, arados, gradas de discos y rejas para tractor, rastras, molinos, desgranadoras, tornillería, correas, cojinetes, poleas, básculas, aceites, recambios. Almacenes Pinacho.

MARTILLO pilón, toda prueba, vendo. Paulino Suárez. Corrientes, 6. León.

Trabajo

NECESITO chico. Casa Ruifernández. Avenida Valladolid, 6.

NECESITO matrimonio agricultura y ayudante pastor ovejas. Finca Maudes, próxima Sahagún. Casa, luz, buenos sueldos.

SE NECESITA pastor de Navidad en adelante. Villasirga. Néstor Monedero.

NECESITO chica o asistenta. Obispo Manuel González, 2, 3.º, izquierda.

SE OFRECE pastor. Jesús González. Santoyo.

NECESITO chico de 14 a 17 años. Bar La Parra.

FOTOCOPIAS de documentos, entrega en el acto. Fernando.

SE NECESITA para Alicante muchacha que sepa de cocina. Pagaré buen sueldo. Razón, Mayor, 24. Viuda de Alvarez.

SE NECESITAN señoras para pelar. Razón, Avícola Santa Gúdula. Modesto Lafuente, 27. Palencia.

SE NECESITA chica de servicio. Mayor, 48, tercero.

SE NECESITA chico para almacén de 17 a 18 años. Luis Moreno. Barrio y Mier, 5.

CHOFER con varios años de práctica de turismo, se precisa en Almacenes Sendino.

SE NECESITA chico 15 años. Informes, Cafetería Guinea.

NECESITASE asistenta, buenos informes, buen sueldo. Mayor, 88, tercero.

MUCHACHA, se necesita. Mayor, 174, tercero.

Transportes

TRANSPORTISTAS: se necesitan camiones volquetes. Informes, esta Administración.

PORTES furgoneta, buenos precios. Teléfono 3850. Bar Timín. Lozano.

Varios

SE VENDE carro varas pequeño, arreos completos y arado pequeño de arar majuelos. Para tratar, con Lucía Espeso. Villada.

VENDO 4 ganados grandes y pequeños, jóvenes y viejos y maquinaria agrícola. Para tratar, J. Catalina. Santoyo.

URALITA. Placas para tejados, tuberías, presión-Drena y ligera, fibromármol, depósitos, canalones, etc. Uralita. Agencia Oficial de Ventas: Avenida José Antonio, 17. Teléfono 1455. Palencia.

VENDESE cocina esmaltada de carbón y eléctrica, nueva, barata y termo eléctrico. Plaza Sanjurjo, número 6. Sr. Gordaliza.

Vehículos

VENDO dos carros de par a elegir entre cuatro. Siro Farrán. Villaconancio.

Ventas

REJAS nuevas, todas cabidas, vendo. Sotero Guerra. Saldaña.

DORMITORIOS, comedores, salas de estar, muebles en general. El Trust del Mueble. Detrás del Gobierno Civil.

REPOLLO, vendo partida superior 15.000 sobre 45.000 kilos, afino precio. C. Cosgaya. Anagallo, 1. Herrera de Pisuerga (Palencia).

NOGAL maderable, se vende en Amayuelas de Ojeda. Su dueña, Isabel Salvador.

REMOLACHA forrajera a 600 pesetas tonelada en Casa Vda. de Arija, en Carrión de los Condes.

VENDO 200 sacos usados. Informes, Plaza de Abastos, 9. Eulogio Carril.

VENDO montón abono. Nicolás López. Camino Collantes.

CEMENTOS, calidad y precios, "Arroyo". Teléfonos 2062, 3458, 1519.

MADERAS construcción y carpintería, precios muy económicos. Hernando. R. Argentina, 7.

MANTAS cama, viaje, campo y ganado, trozos para la cera, todo lana. David Rodríguez. Fábrica.

CARNE novillo, especial para matanzas, más barato que el año pasado. Carnicería Alfonso. Teniente Velasco (parada coches Moreno).

VENTA yeso fábrica. Hija de E. Madrigal. Alisal, M.

VENDO comedor seminuevo. Razón, en esta Administración.

SE VENDEN muebles vestíbulo, estilo español, siglo XII, propios chalet, casa campo. Razón, esta Administración.

VENDO 100 kilos guisantes para siembra. Carretera Valladolid, Tercer Barrio. Leandro Castellanos.

Los toreros de Castilla

La escuela rondeña, la concepción taurina de don Pedro Romero, encontró en seguida carta de naturaleza en Córdoba, mientras que el estilo, el modo de entender el toreo «Pepe-Hillo» y «Costillares» se asentó en Sevilla. Indudablemente, la seriedad rondeña iba bien con el senequismo cordobés; e igual sucedió con el garbo, la gracia, el donaire de «Pepe-Hillo» y «Costillares» en relación con Sevilla, Madrid, la tercera en discordia, se pronunció por Córdoba y así el toreo rondeño es básico en los toreros castellanos, aunque acaso con algo más de sequedad con respecto a Córdoba, pues, al fin y al cabo, por muy grande que sea el senequismo, los cordobeses son andaluces y en ocasiones les sale la pintuería, aun sin pretenderlo, y Castilla está en la áspera y reseca meseta.

Esta temporada Castilla lució dos figuras del toreo: el salmantino Santiago Martín «El Viti», el mejor estoqueador de los últimos tiempos, y Andrés Vázquez, de las tierras zamoranas de Villalpando, torero de mucho valor y grandes recursos.

«EL VITI»

No le fue fácil a «El Viti» alcanzar el lugar que ocupa en la torería, ese puesto de privilegio que tan bien defiende. Fue duro su pelear por plazas de pueblos; tuvo desilusiones que le pusieron al borde del abandono; lesiones graves que hubieran terminado moralmente con espíritu poco animoso. Pero una tarde de la feria madrileña de San Isidro «El Viti» salió proclamado primera figura del toreo. Esto es difícil, dificilísimo, conseguirlo, pero aun más lo es mantener esa proclamación en el transcurso de las largas temporadas. En ésta que ahora ha terminado «El Viti» arrancó como gran figura. Demostración: al margen de los «truts» —lo que, como primera medida, trae la enemiga de estos grupos—, al comenzar la temporada tenía ya compromisos para ochenta corridas a precio convenido (no a lo que salga, que es frecuente incluso en toreros destacados). Y como primerísima figura terminó su temporada en el Pilar de Zaragoza. Santiago Martín es torero serio en los ruedos —no triste, como algunos dicen, pues la seriedad no tiene nada que ver con la tristeza—; y, lo que resulta más importante, responsable de sus actos. Fue proclamado en su tarde de consagración como el mejor matador de toros y se preocupó de confirmarlo en sus actuaciones. Es un gran muletero de tipo clásico que resucitó adornos también clásicos: los faroles. Y con la capa luce temple, suavidad, mando al bajar las manos. Es, en fin, de lo más completo que se ha visto en los últimos tiempos, por lo que resulta difícil señalarle tardes aciagas. «El Viti» se encuentra en un gran momento y puede vaticinársele largos años de permanencia en los ruedos, a no ser que surjan percances —como el último en Zaragoza— que le aconsejen renunciar a los peligros de los ruedos y se dedique a disfrutar del dinero que ganó frente a los toros.

ANDRES VAZQUEZ

Si «El Viti» tuvo duros comienzos, apenas fueron nada en comparación con los que Andrés Vázquez tuvo que afrontar. Muchos y en muy largo tiempo, por lo que el zamorano llegó a figura del toreo (también proclamado en una tarde del ferial madrileño) con años y veteranía. La dura experiencia con toros toreados y resabiados en plazas de pueblos le ha valido para salir airoso en tardes en que tuvo que vérselas con toros de mucho peligro por tener gran sentido. Este año Andrés Vázquez tuvo un gesto de gran torero: resolver a mitad de temporada un bache hondo y ancho, una peligrosa baja forma; superarla y conseguir en la segunda mitad —que siempre es la más dura de la temporada— colocarse entre los primeros. Decimos que ha sido gesto de gran torero porque estas reacciones las provoca la responsabilidad y tienen que ir acompañadas de valor y arte: el torero comprende que si falla la temporada corre el riesgo cierto de pasar con rapidez a lugares secundarios de los que resulta difícil salir; y con la comprensión surge lo que taurinamente se llama «casta», que de poco valdría si faltaran los otros elementos para salvar el bache, alcanzar a las figuras, emparejarse con ellas y no volver a quedar rezagado, porque esa lucha con las figuras, ese emparejamiento irrenunciable, es el que convierte a su vez en figura. Andrés Vázquez ejecutó esta temporada, con muy buen éxito y de manera reiterada, la suerte de matar «recibiendo».

LOS NOVILLEROS CASTELLANOS

Castilla, cuenta afortunadamente, con buenos novilleros, aunque no tengan el prestigio del trío cordobés. En estas tierras de la meseta hay muchachos que ofrecen grandes esperanzas, sobre todo dos de ellos: el colmenareño «Serranito», muy valiente, de buen estilo y con clase. En tierra de toros, «toros de la tierra», como es Colmenar Viejo, no se había registrado la aparición de ningún posible «as» de la torería. Colmenar criaba los «toros de la tierra» para que fueran muertos por gentes de otras tierras. Unicamente había apuntado algunas cosas, sin salir de cierta modestia, «El Kiri», un novillero que encontró trágica muerte en accidente de motocicleta a finales de temporada. El novillero que emparejamos con «Serranito» es Oropesa, de tierras toledanas. Ambos arrastran mucha gente en sus actuaciones, lo que quiere decir que los aficionados se han fijado en ellos. Pero no sabemos si todo este entusiasmo será prematuro, más fruto del deseo que de la realidad.

M. CASIELLES

(Exclusivo de PYRESA).

¡AMA DE CASA!—Puede relacionarse con el Montepío Nacional del Servicio Doméstico, hacer consultas o proponer alguna idea que le parezca razonable, simplemente llamando a las Visitadoras Sociales del mismo, teléfonos 2695 o 1899, o acudiendo a las oficinas del Instituto Nacional de Previsión.

M.C.D.2022

ASI CAYO EL MAHATMA GANDHI

Nueve horas de terror

Desaparece la pistola destinada al atentado

Por Jean Harward — CAPITULO 3

- Nos inclinaremos humildemente ante el anciano y vaciaremos en él nuestros cargadores
- Regateando a la Policía entre el tráfico de Nueva Delhi y un cine de sesión contínua
- Una viuda hindú pudo salvar inconscientemente la vida de Gandhi

Cogiendo la botella de cerveza, Natu bebió un buen trago. ¡Chacko detenido! Pero Chacko no sabía quiénes eran ellos ni dónde se escondían. Natu se tranquilizó, se secó la boca con la manga de la camisa y pasó la botella a Apte.

—«Ten, te he guardado el último trago para ti».

Apte sonrió, agradecido; pero se advertía la preocupación más profunda en su rostro y sus gestos. «¿Crees que yo valgo para esta misión Natu?», tartamudeó. «Quizá harías mejor separándote de mí».

Natu, con los ojos oscuros y brillando intensamente, arrojó la botella contra el suelo y se acercó a su amigo. No podía retrocederse ahora... «Entraremos por la parte trasera del jardín a las 4,30», dijo midiendo las palabras cuidadosamente. «Esperaremos en la caseta del jardinero media hora, tú y yo, Apte. Dejaremos la caseta del jardinero cuando veamos acercarse a Gandhi hacia la plataforma para orar... Nos dirigiremos hacia él juntos, Apte, y le saludaremos como harán los demás, inclinándonos humildemente ante el anciano, y entonces, le dispararemos hasta que no queden balas en nuestras pistolas...».

Natu se detuvo. Un extraño silencio cayó sobre la habitación. Apte humedeció sus labios y miró, como hipnotizado, cuando Natu puso sus manos en los hombros de su amigo y le miró profundamente a los ojos.

«Lo haremos juntos, Apte, y nuestros conciudadanos de todas las generaciones, ésta y los de las que aun han de nacer, nos bendecirán eternamente por ello. No estés asustado, hermano mío».

«Gracias Natu», repuso Apte humildemente. «Trataré de ser útil».

UN INCIDENTE QUE PUDO SALVAR LA VIDA A GANDHI

Violentamente se sobresaltó y volvió el rostro hacia la puerta al oir que nuevamente alguien llamaba, y de modo más perentorio esta vez.

«Soy el director de las habitaciones», dijo una voz desde afuera. «Lo siento, pero no pueden continuar otro día más en la habitación».

Natu abrió la puerta. El mismo oficial tieso y excitable de antes estaba allí blandiendo en su mano un legajo de papeles. La habitación la habían solicitado ya y se trataba de una importante familia que llegaba en el tren de las 11,55 procedente de Calcuta. Natu y Apte debían irse.

Apte empezó a protestar; pero Natu le detuvo. Era mejor que se fueran o bien pronto llamarían demasiado la atención... Satisfecho, el oficial se retiró. Natu y Apte empezaron a recoger sus cosas, colocando todo dentro de las ropas de la cama y atándolo con correas.

Entonces, Apte salió de la habitación para adelantarse y coger un taxi. Natu se reuniría con él en dos minutos. Si no lo hacía así, entonces Apte tenía que partir solo, adentrándose en la ciudad. Se encontrarían de nuevo en la caseta del jardinero. A las 4,30 de la tarde.

Antes de dejar la habitación Natu volvió a recoger el arrugado trozo de periódico que había arrojado al suelo. Alisándolo, contempló nuevamente el sonriente rostro de Rani, luego le puso en su bolsillo. Fuera, en el pasillo, miró a su alrededor, y, seguidamente, bajó corriendo las escaleras. Detrás de él oyó una voz que gritaba.

«¡Un momento, señor!».

Natu apresuró el paso, sintiendo el peso del paquete hecho con las ropas de la cama que llevaba colgando a su espalda. Pero, al pie de las escaleras, había un policía, que estaba mirándole. De mala gana. Natu volvió atrás. Se trataba otra vez del pomposo director que bajaba las escaleras resoplando y gritando que quería la llave de la habitación de Natu. Furioso, el joven, volvió a la habitación, en la que no logró encontrar la llave por el suelo, como suponía, y, finalmente, descubrió que la llevaba en uno de sus bolsillos, después de unos momentos de angustiosa y precipitada búsqueda. Otra vez satisfecho, el director se retiró. Natu, desesperado, bajó nuevamente corriendo las escaleras.

LA POLICIA ESTRECHA SU CERCO

Entre la multitud, ni rastro de Apte. Apresurado, se había ido, evidentemente. Encogiéndose de hombros, Natu echó su paquete en la parte de atrás de un pequeño «rickshaw», subió a él e indicó al conductor que le llevara a la ciudad, al gran mercado, en la calzada de Chandi Chowk.

Eran las doce del mediodía.

Natu dejó el taxi y, echándose el paquete sobre el hombro echó a andar entre la densa multitud. Un muchachito, despeinado y descalzo, le tiró de la manga.

«No debes permanecer aquí», susurró. «La policía está haciendo cientos de detenciones...».

Asombrado, Natu miró al muchacho y después le apartó de un empujón. Pero el muchacho tenía razón. Hacia el final de la calle Natu vió que la policía estaba situada a

Entre sus dos nietas, y con su rosario en la mano, el anciano dirigente hindú (Casshyap), era venerado por la multitud en sus apariciones en público y las madres les presentaban sus hijos para que los bendijese (Foto Fiel)

ambos lados de ella, inspeccionando a los transeúntes, registrando a algunos y arrastrando rudamente a algunos dentro de los coches de la policía.

Natu retrocedió en su camino. El muchachito todavía le seguía. Y ahora se le reunió un inoportuno anciano, un mendigo que señalando el paquete que llevaba Natu le dijo: «yo lo llevaré por menos de una rupia».

Natu puso el paquete en manos del asombrado mendigo y se fue, llevando aún al chiquillo pegado a sus talones. Entró en un cine y el chiquillo también. En la oportuna oscuridad del cine, Natu se sentó un rato, serenándose. Se proyectaba una película y un noticiario, en su mayor parte acerca de la lucha común en la India. Gradualmente, Natu advirtió una ligera presión en su rodilla izquierda. Miró y vio una muchacha a su lado con un llamativo «sari» de color rojo, que le devolvía la mirada.

«¿Le gustaría tomar algún refresco?», susurró la joven.

«No», repuso secamente.

Detrás de él, el muchachito, que parecía un ratón, profirió un pequeño grito. Natu se volvió y vio a un detective (Bose) y un oficial de la policía que entraban en el cine. Natu se levantó prontamente y tomó el brazo de la muchacha.

«Creo que si me gustaría tomar algún refresco», dijo y rápidamente empujó a la muchacha fuera del local. Creyó que había oído gritar a uno de los policías. «¡Eh, usted...!»; pero no se detuvo. Si hubiera mirado hubiera visto al chiquillo debatiéndose entre las manos de un policía que le había cogido.

Fuera del cine, la muchacha dijo llamarse Shiela. El precio por llevarle a su casa era de diez rupias. Natu pagó sin ninguna protesta.

Eran las 2,35 de la tarde.

INQUIETUD ENTRE LOS CONJURADOS

En otra parte de la ciudad, Shankar, un hombre de robusta complexión, alto y hercúleo, estaba encargado de un gimnasio público donde los luchadores se entrenaban. En aquel momento dejó su puesto, encargando a su ayudante que lo ocupara. Inmediatamente bajó algunas escaleras situadas detrás del edificio hasta llegar a un sótano.

Dentro de una habitación lóbrega había varios hombres reunidos, sentados o paseando a lo largo de la habitación y entre ellos estaba el delgado y astuto Karnik, el hombre de confianza de Shri Prahlad. Karnik contemplaba con una expresión del máximo desprecio a un hombre tendido en una cama, a Apte.

«¡Le digo», gritaba Apte, que la policía ha capturado a Natu!».

Deseaba que nunca hubiese venido al lugar de reunión de la Sociedad de Salvadores Nacionales; pero cuando Natu no se reunió con él se había sentido tan solo, como perdido en la estación. No supo adonde ir. Ahora Karnik le acusaba de estar bebido y de echar a perder el plan.

Un muchachito se deslizó silenciosamente en la habitación. Traía noticias de Natu. Natu estaba a salvo, estaba con una muchacha. Pero cuando Karnik le preguntó, el muchacho no supo responder adónde había ido Natu. La policía le había detenido y le había hecho preguntas, lo que le había hecho perder la pista de Natu.

Loco de alegría, Apte saltó de la cama, su amigo estaba a salvo. Karnik no estaba tan seguro. ¿Y si la mujer era una espía, o un detective?

Natu yacía tendido sobre la deshecha cama de Shiela, en una habitación tan pequeña que parecía llena sólo con las pocas cosas que pertenecían a la muchacha. A un lado de la habitación había una pequeña cocina y al otro un balcón que daba a un patio. Natu había cerrado todas las puertas al entrar, después se quitó la camisa y la puso junto con su pistola -- su cartera debajo del colchón.

Ahora, después de beberse la ginebra que la muchacha le había servido, estaba pensando. Había aún mucho tiempo por delante antes de tener que llevar a cabo el asesinato.

UNA VIUDA HINDU

Shiela sabía que Natu llevaba una pistola puesto que lo había notado debajo de su camisa cuando se dirigían a su casa en la bicicleta de la joven, al salir del cine. No pudo comprender exactamente de qué clase de cliente se trataba, ¡parecía tan extraño!; pero la joven no estaba preparada para su reacción cuando Natu se enteró de que era viuda de un hindú, que había perdido a su marido en una reyerta y que se dedicaba a aquella vida a fin de poder mantener a dos niños.

Natu se levantó de la cama y la abofeteó brutalmente, le arrancó sus adornos, y le limpió la pintura del rostro ante su estupefacción y, acto seguido, la zarandeó arrojándola al suelo. ¡Ninguna viuda hindú debe tener tal apariencia!

Llorando, la muchacha intentó llegar hasta la puerta. Natu la cogió y con un brusco cambio de humor la estrechó entre sus brazos. No; ella solamente era una infeliz, una pobre chiquilla, no era culpa suya si...

«Pronto te vengaré», murmuró entre dientes.

Tres semanas después de la desastrosa excursión a Nasik se había encontrado nuevamente con la morena y llamativa muchacha, esta vez en compañía de su marido, Nagin, en un concierto ofrecido por los famosos músicos de Tabla en la casa de Barburao. De un modo u otro habían olvidado su disputa y al día siguiente estaban comiendo en un «picnic» en una alta colina situada sobre el puerto de Bombay.

HE JURADO QUE NUNCA ME CASARE

El tiempo era maravilloso. Un brillante sol lucía en el cielo profundamente azul y ellos estaban solos y enamorados. Pero cuando Natu, la sangre ardiendo en sus venas, trató de estrechar entre sus brazos a la hermosa Rani, tan atractiva en su brillante «sari» amarillo, la joven le rechazó.

«Para ti no soy más que...», titubeó deteniéndose, y luego terminó desdeñosamente: «un cuerpo de mujer para tu diversión».

Natu protestó vivamente y, de repente, le contó a Rani la historia de su boda. Había durado solamente un mes, su boda con la pequeña Sita, escogida para él por su padre, y porque Sita era tan joven, Natu no la había tocado. Tres semanas más tarde Sita fue violada y asesinada por unos alborotadores.

Rani no pudo soportar aquella historia. Supo muy bien lo que hacía cuando atrajo hacia ella al conmovido Natu que estaba llorando y lo estrechaba tiernamente en sus brazos.

Aquella noche se encontraron de nuevo, en una playa solitaria, se bañaron a la luz de la luna y se tendieron en la arena.

«Pediré a Magin el divorcio», susurró la joven.

Natu se incorporó: «Rani, en la Sociedad a la que pertenezco, he hecho un juramento, he jurado que nunca me casaré».

Al principio, ella no quiso creerlo. Pero, al fin, sí le creyó y entonces, sin una palabra ni una mirada de despedida, se levantó y se alejó a través de la playa, huyendo de él, como un fantasmo desvanecido...

Natu se movió y suspiró en su sueño, tendido en el arrugado lecho de Shiela. La muchacha le estaba observando. Shiela había cambiado su traje, se había quitado el «sari» rojo y llevaba unos anchos pantalones amarillos y una túnica. Acercándose al lecho la joven alargó su mano con toda precaución para coger lo que había bajo el colchón. Llevando fuertemente apretados contra su cuerpo la pistola y la cartera con el dinero, Shiela abrió la puerta y silenciosamente salió afuera.

(Copyright by FIEL-20th Century Fox).

MAÑANA.— IV: LA POLICIA SABIA DONDE IBAN A ASESINAR A GANDHI.

T.V.E.

PROGRAMAS PARA EL DIA 8

Sobremesa: 2, Carta de ajuste (música zingara, por la Orquesta Toscano); 2'15, Presentación; 2'17, Primera página; 2'30, Páginas especiales (Economía y Finanzas); 3, Telediario; 3'30, Para vosotras. ¿Por qué es así? (razón y origen de las costumbres habituales y el trato social); 3'40, Un marido a precio fijo (cap. V); 4, Final del programa.

Cultural: 5'45, Carta de ajuste («Melodías de oro», por la Orquesta Camarata); 6, Academia TV. «Hablar y escribir». Curso de Lengua Española; tema: «La falsificación del coloquio»; profesor: Manuel Criado del Val «La nueva Geografía»; tema: «Irán»; profesor: general Díaz de Villegas. Iniciación a la música (curso de cultura musical); profesor: Francisco Navarro y Antonio Ramírez Angel; «La mar» (curso de divulgación marinera); tema: «El sol y los planetas»; profesor: capitán de unos momentos de angustiosa y precipitada búsqueda. Otra vez satisfecho, el director se retiró. Natu, desesperado, bajó nuevamente corriendo las escaleras.

Noche: 7'30, Presentación; 7'32, «Estrellas de Hollywood» (telefilm seriado); 8, Los viernes concierto presenta: Trío Michaels-Kraus-Storck («Trío en la menor para clarinete, violoncelo y piano, opus 114»); 8'30, Dibujos animados; 8'37, Campeones (espacio deportivo); 8'53, Mundo ligero; 9, Confidencias presenta: «El billete de veinte duros» (guión, Jaime de Armiñán; intérpretes: Mari Carmen Prendes, Guillermo Marín, Amparo Baró, Irán Eory y María Blasco); 9'30 Telediario; 9'47, El tiempo, por Mariano Medina; 9'50, Microrama; 9'52, Marcando el compás; 10, «Espejo del destino» (telefilm de serie de largo metraje); 11, Sospecha («Acuerdo privado», de John Darram; intérpretes: José Bódalo, Consuelo Vives, Josefina Güell, Carlos Ronda, Roberto Martín y Pedro Gil); 12, Telediario; 12'20, El programa de mañana; 12'23, Medianoche; 12'30, Cierre.

AZAFATAS PARA LOS EXPEDIENTES BUROCRATICOS

Cuatro señoritas han hecho morir en el Instituto Nacional de la Vivienda el "vuelva V. mañana"

"Ustedes saben más que abogados", es el mejor piropo a su eficacia

Tienen pronta respuesta para más de 800 preguntas diarias

Por CARMEN MORALES

Cuatro señoritas, cuatro uniformes, cuatro sonrisas. Cuatro azafatas de la información. Encima de la mesa la guía de teléfonos. Para ellas es un útil más de trabajo. Si se sabe usar la guía de teléfonos resuelve muchos pequeños problemas.—(Foto Europa Press)

—«Suba a la planta octava. Vaya a la planta quinta. Baje a la primera. Pregunte en la ventanilla veintitres. ¡Vuelva usted mañana!».

«Vuelva usted mañana». Una frase que cuantos debían relacionarse con la burocracia tenían muy oída. La lentitud y complicación de cualquier trámite administrativo era proverbial. Una instancia, un expediente por resolver era, para cualquier español, la seguridad de un sin fin de horas perdidas en deambular de un pasillo a otro, en una paciente espera en interminables colas. Al final de este peregrinar se llegaba a un funcionario más o menos mal encarado que atendía desganadamente al público.

Hoy, el «Vuelva usted mañana» ha sido derrotado. La oficina de Información del Instituto Nacional de la Vivienda ha dado al traste con una situación harto desagradable sólo útil para autores de chistes y sainetes.

Cuatro señoritas, cuatro azafatas de la información, cuatro chicas amables y una consciente ordenación, han terminado con el peregrinaje burocrático. Ahora el que desea saber cualquier cosa, sea lo que sea, relacionado con el Instituto de la Vivienda sólo tiene que acercarse a un mostrador y hacer la pregunta conveniente. María Cruz Castán, María del Carmen de Nicolás, Eulalia Rodríguez o Pilar Jiménez, harán lo demás. Con una rapidez desusada, con prontitud y amabilidad cualquier pregunta, cualquier duda, cualquier pega queda resuelta. Una consulta, una llamada telefónica y el problema está solucionado en breves instantes.

OCHOCIENTAS PREGUNTAS POR DIA

Todos los días de ocho y media de la mañana a dos de la tarde las cuatro azafatas de la información, con sus uniformes azules, sentadas en altos taburetes y la sonrisa en los labios atienden al público. Un público numeroso y apresurado que agradece la rapidez.

—Recibimos al día un promedio de ochocientas preguntas. Hay días en que el trabajo es mayor, también hay momentos de mayor agobio —de once a una— pero más o menos trabajamos todo el día sin parar ni un momento.

Casi no pueden atendernos, el público las reclama.

—«¿Qué desea usted?».

—Informarme de las condiciones para optar a la ayuda de «Viviendas Subvencionadas». Una señora amiga mía...

—Tenga este folleto. El se lo explica todo. Remítaselo a su amiga.

Una sonrisa y la consulta ha terminado. Otra persona aguarda su turno. Las largas colas se han terminado. «Pegas», interrogantes, van desfilando ante el mostrador. Ninguna queda por resolver, para todas se halla la respuesta adecuada. Desde las más novísimas leyes y decretos hasta la referencia de cada uno de los negociados, secciones y departamentos, pasando por los nombres de los funcionarios, nada parece ser ignorado por estas cuatro chicas que han oído muchas veces la misma exclamación de los consultantes: «¡Ustedes saben más que abogados!».

SERENIDAD, FORMACION Y RELACIONES HUMANAS

Que estas señoritas están bien preparadas para su trabajo salta a la vista. Que para su labor es necesaria una dosis grande de serenidad y paciencia tan grande como la que debían usar antes los consultantes es completamente obvio. No todos los consultantes usan buenos modales. Todo esto nos lo confirma don César García Perrote, director de la Oficina.

—Estas chicas están extraordinariamente capacitadas. Han seguido una serie de cursillos especiales que incluían, incluso, uno de «Relaciones Humanas». Antes habían sido previamente seleccionadas. Todas ellas tienen una cabeza privilegiada y una serenidad y paciencia a toda prueba.

—¿Concretamente cuál es la labor de estas señoritas de la Oficina de Información?

—Esta Oficina está montada por el Instituto Nacional de la Vivienda y, por lo tanto, resuelve los asuntos concernientes a dicho organismo. Se pretende la simplificación de todo el sistema burocrático. Imagínese el entorpecimiento que produciría todas estas visitas que recibimos aquí si estuvieran discurriendo por los diversos departamentos, secciones y negociados. Por eso, hasta controlamos las visitas particulares de los funcionarios!

«¿Tiene derecho el propietario de mi casa, acogida a la Ley de Renta Limitada a subirme el precio de la calefacción...? ¿Puede decirme cómo sigue mi expediente de...?

Las preguntas siguen. El trabajo continúa mientras nosotros nos alejamos del mostrador pensando en que este mismo sistema podría implantarse en muchos otros sitios. Cuando todos los organismos lo usen podrá decirse realmente que el «vuelva usted mañana» ha muerto.

«EUROPA PRESS»

Zurich va a construir un enorme aparcamiento subterráneo bajo su lago

Y París comienza ahora la construcción de su primer estacionamiento subterráneo, mientras Madrid ya es veterano en esto

PARIS. — (Crónica especial para Agencia FIEL, por F. O.).

El Consejo Municipal de París ha votado la construcción del primer aparcamiento público subterráneo, cuando Madrid ya los está terminando, en número de cuatro o los tiene ya en servicio.

El emplazamiento escogido para París es la esplanada de los Inválidos. Los trabajos, que durarán siete meses, serán terminados en 1964. Será un aparcamiento horizontal con dos pisos.

Un programa de otros diez aparcamientos subterráneos será sacado a concurso a partir del verano próximo. Los emplazamientos han sido escogidos y se han recibido ofertas para un aparcamiento totalmente mecánico, subterráneo de diez pisos de profundidad. Este último será sin duda el sistema adoptado para la encrucijada Sevres-Babylone.

Todas las ciudades se esconden en el suelo. Lyón comienza a perforar bajo la Plaza Belcourt y Rouen es la primera ciudad de Francia que cuenta con un aparcamiento subterráneo. San Francisco, Chicago, Londres, Milán, Basilea, Estocolmo Madrid, han realizado subterráneos espectaculares.

El aparcamiento subterráneo no es más que un elemento de la ciudad subterránea. Viena ha colocado en el subsuelo sus estaciones de autobuses. París duplica la línea del metro número uno y la amplía a un alcance regional Este-Oeste que será construida a nivel inferior. Madrid sigue con sus construcciones de nuevas líneas y sus ampliaciones de estaciones del ferrocarril subterráneo metropolitano para permitir el tráfico de trenes con mayor número de unidades. Bruselas desde hace diez años, tiene un camino subterráneo que une su aeropuerto con el centro de la ciudad Montreal, Río de Janeiro, Rotterdam, que no tenía metro, ha iniciado los trabajos para construirlo y Lisboa lo ha inaugurado aún no hace mucho tiempo. Rouen proyecta, sobre el techo de su aparcamiento subterránea, una pista de aterrizaje para helicópteros.

La circulación automóvil subterránea va a desarrollarse también. Una organización internacional de estudio de trabajos subterráneos, la "Gécus", acaba de terminar un plan subterráneo parisiense de vías de gran circulación. Estas se encontrarían a una profundidad variable entre 30 y 100 metros, la primera de las cuales iría de Norte a Sur y las otras constituirían prolongaciones de las grandes carreteras que llegan a París.

Continuando con los aparcamientos subterráneos, añadiremos que la ciudad suiza de Zurich ha iniciado los trabajos de un inmenso aparcamiento subterráneo bajo su lago.

Cuando Rusia y los EE. UU. parecen renunciar la conquista de la Luna, vemos así cómo el hombre entra ahora en un combate nuevo, el de la Era Subterránea.

Frederic DUPON

Antigua ministro francés

NOTICIAS de MADRID

Precios del azúcar, remolacha y patatas

Rentas del trabajo a cinco años vista

Madrid. — (Crónica de «Argos», especial para nuestro periódico).

La subida del azúcar ha causado un fuerte «impacto», como ahora se dice, en la Prensa madrileña. «Ya» ha sostenido una polémica con el Comisario General de Abastecimientos, y otros periódicos han reforzado la actitud del diario de la mañana. En resumen, los antecedentes y el estado actual del problema son los siguientes:

En mayo aumentó el precio internacional del azúcar hasta seis veces más que en 1961. En junio declaró el Ministro de Comercio que en España no subiría el azúcar en un año, porque se estaban comprando cantidades suficientes y a precios bajos. En octubre manifestaba el Comisario General de Abastecimientos que las adversidades atmosféricas habían hecho retirar del comercio internacional cientos de miles de toneladas de azúcar. Y por último el precio aumentó en 2,50 el kilo, cuando la mejora de retribución que venían solicitando los remolacheros no repercutiría en más de 1,50.

Hay otra cuestión muy grave, que comprende dos partes: primera, que se está gastando en divisas, para importar azúcar, mucho más que lo que hubiera costado en pesetas el mejorar el precio de la remolacha azucarera, y segunda, que los millones que supone la revalorización del azúcar a favor de la Comisaría debe destinarse a primar a los cultivadores, que han venido produciendo la remolacha con pérdidas —de ahí la disminución del cultivo—, pues se les ha pagado a 695 pesetas por tonelada desde el año 1957.

Las alternativas que casi invariablemente vienen experimentando las patatas —un año excesivamente caras, y otro año excesivamente baratas— es otro de los problemas que parece que hasta ahora no se han atrevido a afrontar las autoridades agrícolas, comerciales y de abastecimientos. Si un año son las víctimas los consumidores, como ocurrió el pasado, en que tuvieron que pagar las patatas a ocho pesetas; al año siguiente las víctimas son los labradores, como está ocurriendo el presente, en que tienen que venderlas a una peseta el kilo. Tales veleidades perjudican al público y al cultivador.

Lo mismo que se ordenan otros cultivos, limitando superficies o estimulando una mayor siembra, según los casos, el de la patata debiera someterse también a ordenación anual, y regular del mismo modo su comercio, incluso con garantía de retribución mínima para el labrador y de precio máximo para el consumidor. De no tomarse tales medidas, continuaremos con la inevitable alternativa de un año de abundancia y precios bajos y otro de escasez y precios altos.

El impuesto de rentas sobre el trabajo personal es una de las cuestiones más debatidas y de la que no dejará de hablarse hasta que se ponga en práctica la proyectada reforma fiscal. El producto del trabajo hasta las 50.000 pesetas anuales debe de quedar exento de tributación, pero no sólo para las personas que obtengan ingresos de esa cifra tope para abajo, sino para todas, decayendo la imposición únicamente sobre las cantidades que excedan de ese límite, considerado como indispensable para las atenciones de alimentación, vestido y vivienda.

Respecto a rentas sobre el trabajo personal, se ha dado en Madrid, y quizá en otras provincias, el caso incomprensible de los abogados, a quienes se les hace ahora la liquidación de 1958. En cinco años ha comentado un diario de la tarde— esos profesionales pueden haberse muerto (Dios no lo quiera), haber trasladado su residencia al extranjero, haber suspendido sus actividades, no quedarles ni una peseta para pagar hoy lo que debió de exigírseles con mayor diligencia. «No parece ajena al Plan de Desarrollo —termina diciendo— la exigencia de proporcionar más agilidad y velocidad a las operaciones de la Administración Pública».

Un cable submarino entre Japón y Hawai

Tokio. — En Ninomiya, cerca de Tokio, acaba de terminarse una estación transmisora para facilitar el tendido de un cable submarino nipo-norteamericano, desde Japón a Hawai, a través del Océano Pacífico. Esta empresa conjunta, iniciada en la primavera de 1962, permitirá el establecimiento de un cable desde Ninomiya a Hawai, a través de las islas de Guam, Wake y Midway, cubriendo una distancia de 10.000 kilómetros. Su importe será de 29.400.000 de yens. El nuevo cable enlazará en Hawai con la actual línea de cables que existe entre esta isla y San Francisco.

El cable está siendo construído actualmente en Yokohama y un barco cablero norteamericano se encargará del trabajo de tenderlo en el Océano esta próxima primavera. Con la terminación de la nueva línea, el número de circuitos telefónicos de que se dispondrá será de 128, permitiendo efectuar directamente llamadas a través del sistema de operador de dial.—FIEL.

M.C.D.2022